



# แผนพัฒนาท้องถิ่น (พ.ศ.2566-2570)

เทศบาลตำบลเอราวัณ

สำนักปลัดเทศบาล  
งานวิเคราะห์นโยบายและแผน  
<http://www.erawankan.go.th>

## คำนำ

คณะกรรมการสนับสนุนการจัดทำแผนพัฒนาเทศบาลตำบลนาป่า ได้จัดทำแผนพัฒนาท้องถิ่น (พ.ศ.๒๕๖๖ - ๒๕๗๐) ตามระเบียบกระทรวงมหาดไทย ว่าด้วยการจัดทำแผนพัฒนาขององค์กรปกครองส่วนท้องถิ่น พ.ศ.๒๕๔๘ ถึงแก้ไขเพิ่มเติม(ฉบับที่ ๓) พ.ศ.๒๕๖๑ ซึ่งแผนพัฒนาท้องถิ่น (พ.ศ.๒๕๖๖-๒๕๗๐) ของเทศบาลตำบลเอราวัณ นำข้อมูลจากแผนพัฒนาท้องถิ่น (พ.ศ.๒๕๖๓-๒๕๖๕) จนถึงเพิ่มเติม ฉบับที่ ๖ มาทบทวน และได้นำข้อเสนอความต้องการการพัฒนาจากการประชุมประชาคมมาบรรจุไว้ในแผนพัฒนาท้องถิ่น (พ.ศ.๒๕๖๖ - ๒๕๗๐) โดยมีความสอดคล้องกับยุทธศาสตร์การพัฒนาขององค์กรปกครองส่วนท้องถิ่นในเขต จังหวัดกาญจนบุรี ยุทธศาสตร์จังหวัดกาญจนบุรี ยุทธศาสตร์กลุ่มจังหวัดภาคกลางตอนล่าง ๑ แผนพัฒนา จังหวัดกาญจนบุรี แผนพัฒนากลุ่มจังหวัดภาคกลางตอนล่าง ๑ (กาญจนบุรี ราชบุรี สุพรรณบุรี) แผนพัฒนา เศรษฐกิจและสังคมแห่งชาติฉบับที่ ๑๒ และยุทธศาสตร์ชาติ ๒๐ ปี โดยได้แสดงรายละเอียดแผนงาน/โครงการ พัฒนา ที่จัดทำขึ้นสำหรับนำไปจัดทำงบประมาณรายจ่ายประจำปีของเทศบาลตำบลเอราวัณ

การจัดทำแผนพัฒนาท้องถิ่น (พ.ศ.๒๕๖๖-๒๕๗๐) ของเทศบาลตำบลเอราวัณ ได้จัดเรียงลำดับ ความสำคัญ และความเร่งด่วนของโครงการที่มีผลกระทบต่อความเป็นอยู่ของประชาชน ซึ่งแผนพัฒนาท้องถิ่น ดังกล่าว คณะกรรมการพัฒนาเทศบาลตำบลเอราวัณ ได้พิจารณาและให้ความเห็นชอบ

งานวิเคราะห์นโยบายและแผน  
กองยุทธศาสตร์และงบประมาณ

## สารบัญ

เรื่อง	หน้า
ส่วนที่ ๑ สภาพทั่วไปและข้อมูลพื้นฐาน	๑ - ๑๑
ส่วนที่ ๒ ยุทธศาสตร์การพัฒนากองครักษ์ส่วนท้องถิ่น	๑๒ - ๔๖
ส่วนที่ ๓ การนำแผนพัฒนาท้องถิ่นไปสู่การปฏิบัติ	๔๗
ส่วนที่ ๔ การติดตามและประเมินผล	๔๘-๖๐

### ภาคผนวก

๑. บัญชีสรุปโครงการพัฒนา (แบบ ผ. ๐๑)	๖๑-๖๗
๒. รายละเอียดโครงการพัฒนา (แบบ ผ. ๐๒)	๖๘-๙๗
๓. รายละเอียดโครงการที่เกี่วข้องภาพ (แบบ ผ. ๐๒/๑)	๙๘-๑๐๑
๔. บัญชีครุภัณฑ์ (แบบ ผ. ๐๓)	๑๐๒-๑๐๖

\*\*\*\*\*

# ส่วนที่ ๑

## สภาพทั่วไปและข้อมูลพื้นฐาน

## ส่วนที่ ๑ สภาพทั่วไปและข้อมูลพื้นฐาน

### ๑.ด้านกายภาพ (สภาพทั่วไปของเทศบาลตำบลเอราวัณ)

#### ความเป็นมา

เทศบาลตำบลเอราวัณเป็นหน่วยการปกครองส่วนท้องถิ่น ซึ่งเดิมมีฐานะเป็นสุขาภิบาล ได้รับการเปลี่ยนแปลงฐานะจากสุขาภิบาลเป็นเทศบาลตำบลเอราวัณ ตามพระราชบัญญัติเปลี่ยนแปลงฐานะจากสุขาภิบาลเป็นเทศบาล พ.ศ.๒๕๔๒ ตั้งแต่วันที่ ๒๕ พฤษภาคม ๒๕๔๒ ซึ่งได้ประกาศในราชกิจจานุเบกษา เล่มที่ ๑๑๖ ตอนที่ ๙ ก ลงวันที่ ๒๔ กุมภาพันธ์ ๒๕๔๒

#### ตราสัญลักษณ์ประจำเทศบาล



#### ที่ตั้ง

ปัจจุบันตั้งอยู่เลขที่ ๔๔๗ หมู่ที่ ๔ ตำบลท่ากระดาน อำเภอศรีสวัสดิ์ จังหวัดกาญจนบุรี

#### อาณาเขต

ทิศเหนือ ตั้งแต่หลักเขตที่ ๑ ซึ่งตั้งอยู่หลังบ้านพักวิศวกรของเขื่อนศรีนครินทร์ หลังที่ ๒๕ ห่างจากตัวอาคารไป ทิศเหนือระยะ ๕ เมตร เป็นเส้นทางทิศตะวันออกเลียบขอบอ่างเก็บน้ำเขื่อนศรีนครินทร์ ระยะ ๑,๖๒๕ เมตร ถึงหลักเขตที่ ๒ ซึ่งตั้งอยู่ขอบของสันเขื่อนศรีนครินทร์ ฝั่งทิศตะวันตก

จากหลักเขตที่ ๒ เป็นเส้นตรงไปทางทิศตะวันออก เลียบตามสันเขื่อนศรีนครินทร์ ระยะ ๖๐๐ เมตร ถึงหลักเขตที่ ๓ ซึ่งตั้งอยู่ขอบสันเขื่อนศรีนครินทร์ ฝั่งตะวันออกจากหลักเขตที่ ๓ เป็นเส้นไปทิศเหนือและทิศตะวันออก เลียบขอบอ่างเก็บน้ำเขื่อนศรีนครินทร์ ถึงหลักเขตที่ ๔ ซึ่งตั้งอยู่บนสายเขื่อนศรีนครินทร์ - ศรีสวัสดิ์ ฝักตะวันออก กว.๑๐,๔๐๐ เมตร

ทิศตะวันออก จากหลักเขตที่ ๔ เป็นเส้นไปทางทิศตะวันออกเฉียงใต้ ระยะ ๑๐,๔๐ เมตร เลียบถนนสายเขื่อนศรีนครินทร์ - ศรีสวัสดิ์ ฝักตะวันออก ถึงหลักเขตที่ ๕ ซึ่งตั้งอยู่ทางแยกขึ้นเขาดับเต่าฝักตะวันออก

ทิศใต้ จากหลักเขตที่ ๕ เป็นเส้นไปทางทิศตะวันตกเฉียงเหนือ เลียบถนนสายเชื่อมศรีนครินทร์ - ศรีสวัสดิ์ ระยะ ๕๑๐ เมตร ถึงหลักเขตที่ ๖ ซึ่งตั้งอยู่ตรงด้านใต้ป้อมยามรักษาการที่ ๑ ริมแม่น้ำแควใหญ่ ฝั่งตะวันออก

จากหลักเขตที่ ๖ เป็นเส้นตรงไปทางทิศตะวันตก ข้ามแม่น้ำแควใหญ่ ระยะ ๑๐๐ เมตรถึงหลักเขตที่ ๗ ซึ่งตั้งอยู่ริมแม่น้ำแควใหญ่ ฝั่งตะวันตก

จากหลักเขตที่ ๗ เป็นเส้นตรงไปทางทิศตะวันตกเฉียงใต้ ตามแนวสันเขาตบเต่า ระยะ ๓๕๐ เมตร เป็นหลักเขตที่ ๘

จากหลักเขตที่ ๘ เป็นเส้นตรงไปทางทิศตะวันตกเฉียงใต้ ตามแนวสันเขาตบเต่า ระยะ ๓๕๐ เมตร เป็นหลักเขตที่ ๙

จากหลักเขตที่ ๙ เป็นเส้นไปทางทิศตะวันตกเฉียงเหนือ เลียบชายเขาเอราวัณติดต่อกับชายเขาพุ่มวง ตามแนวระดับ ๒๐๐ เมตร (ร.ท.ก.) ระยะ ๒,๖๐๐ เมตร ถึงหลักเขตที่ ๑๐ ซึ่งตั้งอยู่บริเวณชายเขาพุ่มวง ห่างจากด้านหลังของศาลาการเปรียญสำนักสงฆ์บ้านเจ้าแฉกร ระยะ ๑๐ เมตร

ทิศตะวันตก จากหลักเขตที่ ๑๐ เป็นเส้นไปทางทิศตะวันตกเฉียงเหนือเลียบชายเขาพุ่มวง ระยะ ๔,๖๐๐ เมตร จนบรรจบหลักเขตที่ ๑



### พื้นที่รับผิดชอบ

เทศบาลตำบลเอราวัณ ตั้งอยู่ในบริเวณเขื่อนศรีนครินทร์ อำเภอศรีสวัสดิ์ จังหวัดกาญจนบุรี พื้นที่ของเทศบาลครอบคลุมพื้นที่บางส่วนของหมู่ ๔ ตำบลท่ากระดาน มีพื้นที่ทั้งสิ้น ๑๖.๔๕ ตารางกิโลเมตร มีระยะทางห่างจากที่ว่าการอำเภอศรีสวัสดิ์ ๖๔ กิโลเมตร ห่างจากศาลากลางจังหวัดกาญจนบุรี ๖๗ กิโลเมตร ห่างจากกรุงเทพมหานคร ๑๔๐ กิโลเมตร

## ๒. ด้านการเมือง/การปกครอง

### ๒.๑ การบริหารงานของเทศบาลตำบลเอราวัณ

การบริหารงานประกอบด้วย สภาเทศบาล และคณะผู้บริหาร โดยมีรายละเอียดและองค์ประกอบ ดังต่อไปนี้

สภาเทศบาล ประกอบด้วยสมาชิกสภาเทศบาลที่มาจากการเลือกตั้ง จำนวน ๑๒ คน มาจากการเลือกตั้งโดยตรงของประชาชน มีวาระในการดำรงตำแหน่งคราวละ ๔ ปี

คณะผู้บริหาร ประกอบด้วย นายกเทศมนตรี รองนายกเทศมนตรี เลขานุการนายกเทศมนตรี และที่ปรึกษานายกเทศมนตรี

นายกเทศมนตรี มาจากการเลือกตั้งโดยตรงของประชาชน มีวาระในการดำรงตำแหน่งคราวละ ๔ ปี

รองนายกเทศมนตรี เลขานุการนายกเทศมนตรี และที่ปรึกษานายกเทศมนตรี มาจากการแต่งตั้งของนายกเทศมนตรี

### ๒.๒ อำนาจหน้าที่ของเทศบาลตำบลเอราวัณ

สามารถแบ่งแยกอำนาจหน้าที่ได้ ๒ ส่วน คือหน้าที่บังคับคือหน้าที่ที่ต้องปฏิบัติตามพระราชบัญญัติเทศบาล พ.ศ. ๒๔๙๖ ซึ่งกำหนดหน้าที่ไว้ดังนี้

#### ๑. หน้าที่ตามพระราชบัญญัติ ฯ

##### ๑) หน้าที่บังคับหรือหน้าที่ที่ต้องปฏิบัติ

- รักษาความสงบเรียบร้อยของประชาชน
- ให้มีและบำรุงทางบกหรือทางน้ำ
- รักษาความสะอาดของถนนหรือทางเดินและพื้นที่สาธารณะรวมทั้งการกำจัด

ขยะมูลฝอยและสิ่งปฏิกูล

- การป้องกันและระงับโรคติดต่อ
- ให้มีเครื่องใช้ในการดับเพลิง
- ให้ราษฎรได้รับการศึกษาอบรม
- หน้าที่อื่นๆ ที่กระทรวงมหาดไทยหรือมีกฎหมายบัญญัติให้เป็นหน้าที่ของเทศบาล

- ๒) หน้าที่ที่อาจเลือกปฏิบัติ
  - ให้มีน้ำสะอาดหรือการประปา
  - ให้มีโรงฆ่าสัตว์
  - ให้มีตลาด ท่าเทียบเรือหรือท่าข้าม
  - ให้มีสุสานและฌาปนสถาน
  - บำรุงและส่งเสริมการทำมาหากินของราษฎร
  - ให้มีและบำรุงสถานที่การพิทักษ์และรักษาคนเจ็บไข้
  - ให้มีการบำรุงไฟฟ้าหรือแสงสว่างโดยวิธีอื่น
  - ให้มีและบำรุงทางระบายน้ำ
  - เทศพาณิชย์

๒. หน้าที่ตามพระราชบัญญัติกำหนดขั้นตอนกระจายอำนาจ ให้แก่องค์กรปกครองส่วนท้องถิ่น พ.ศ. ๒๕๔๒ มีดังนี้

- ๑) การจัดทำแผนพัฒนาท้องถิ่นของตนเอง
- ๒) การจัดให้และบำรุงรักษาทางบก ทางน้ำ และทางระบายน้ำ
- ๓) การจัดให้มีและควบคุมตลาด ท่าเทียบเรือ ท่าข้าม และที่จอดรถ
- ๔) การสาธารณสุขโรค
- ๕) การสาธารณสุขการ
- ๖) การส่งเสริม การฝึก และประกอบอาชีพ
- ๗) การพาณิชย์และการส่งเสริมการลงทุน
- ๘) การส่งเสริมการท่องเที่ยว
- ๙) การจัดการศึกษา
- ๑๐) การสงเคราะห์ และการพัฒนาคุณภาพชีวิตเด็ก และสตรี คนชรา และผู้ด้อยโอกาส
- ๑๑) การบำรุงรักษาศิลปะ จารีตประเพณี ภูมิปัญญาท้องถิ่น และวัฒนธรรมอันดีของท้องถิ่น
- ๑๒) การปรับปรุงแหล่งชุมชนแออัดและการจัดการเกี่ยวกับที่อยู่อาศัย
- ๑๓) การจัดให้มีและบำรุงรักษาสถานที่พักผ่อนหย่อนใจ
- ๑๔) การส่งเสริมกีฬา
- ๑๕) การส่งเสริมประชาธิปไตย ความเสมอภาค และสิทธิเสรีภาพของประชาชน
- ๑๖) การส่งเสริมการมีส่วนร่วมของราษฎรในการพัฒนาท้องถิ่น
- ๑๗) การรักษาความสะอาดและความเป็นระเบียบเรียบร้อยของบ้านเมือง
- ๑๘) การกำจัดขยะมูลฝอย สิ่งปฏิกูล และน้ำเสีย
- ๑๙) การสาธารณสุข การอนามัยครอบครัว และการรักษาพยาบาล
- ๒๐) การจัดให้มีและควบคุมสุสานและฌาปนกิจสถาน
- ๒๑) การควบคุมการเลี้ยงสัตว์
- ๒๒) การจัดให้มีและควบคุมการฆ่าสัตว์
- ๒๓) การรักษาความปลอดภัย ความเป็นระเบียบเรียบร้อยและการอนามัย โรงมหรสพและ

สาธารณสถานอื่นๆ



## สิ่งแวดล้อม

๒๔)การจัดการ การบำรุงรักษา และการใช้ประโยชน์จากป่าไม้ ที่ดิน ทรัพยากรธรรมชาติและ

๒๕) การผังเมือง

๒๕)การขนส่งและการวิศวกรรมจราจร

๒๖)การดูแลรักษาที่สาธารณะ

๒๗)การควบคุมอาคาร

๒๘)การป้องกันและบรรเทาสาธารณภัย

๒๙)การรักษาความสงบเรียบร้อย การส่งเสริมและสนับสนุนการป้องกันและรักษาความปลอดภัยในชีวิตและทรัพย์สิน

๓๐)กิจการอื่นใดที่เป็นผลประโยชน์ของประชาชนในท้องถิ่นตามที่คณะกรรมการประกาศ

## กำหนด

## ๒.๓ บุคลากร

การบริหารงานของเทศบาลตำบลเอราวัณ มีบุคลากรปฏิบัติงานรวม ๓๓ คน แบ่งเป็น พนักงานเทศบาล ๑๑ คน ลูกจ้างประจำ ๕ คน พนักงานจ้าง ๘ คน รายละเอียดปรากฏตามตาราง แสดงจำนวนบุคลากร ดังต่อไปนี้

หน่วยงาน	พนักงานเทศบาล	ลูกจ้างประจำ	พนักงานจ้าง		รวม
			ภารกิจ	ทั่วไป	
สำนักปลัดเทศบาล	๗	๓	๕	๔	๑๗
กองคลัง	๓	-	-	-	๓
กองช่าง	๓	๓	๒	๔	๑๐
รวม	๑๓	๖	๗	๘	๓๔

ที่มา : งานการเจ้าหน้าที่ สำนักปลัดเทศบาล เทศบาลตำบลเอราวัณ

## ๒.๔ การคลังท้องถิ่น เทศบาลตำบลเอราวัณมีรายรับและรายจ่ายดังนี้

## ๑. ด้านรายรับ แบ่งออกได้เป็น ๒ ส่วน คือ

## ๑) รายได้ ประกอบด้วยหมวดต่าง ๆ ดังนี้

- หมวดภาษีอากร
- หมวดค่าธรรมเนียม ค่าปรับและใบอนุญาต
- หมวดรายได้จากทรัพย์สิน
- หมวดรายได้เบ็ดเตล็ด
- หมวดเงินอุดหนุน

## ๒) เงินรายได้อื่นๆ ประกอบด้วย

- เงินกู้
- เงินยืมจากเงินสะสม

๒. รายจ่ายแบ่งได้เป็น ๒ ประเภท คือ

- ๑) รายจ่ายประจำ ประกอบด้วย
  - รายจ่ายงบกลาง
  - หมวดเงินเดือนและค่าจ้างประจำ
  - หมวดค่าจ้างชั่วคราว
  - หมวดค่าตอบแทนใช้สอยและวัสดุ
  - หมวดค่าสาธารณูปโภค
  - หมวดเงินอุดหนุน
  - หมวดรายจ่ายอื่นๆ
- ๒) รายจ่ายเพื่อการลงทุน ประกอบด้วย
  - หมวดค่าครุภัณฑ์ที่ดินและสิ่งก่อสร้าง

### ๒.๕ งบประมาณ

เทศบัญญัติงบประมาณรายจ่ายประจำปี ได้จัดทำขึ้นเพื่อให้การบริหารกิจการทั่วไปของเทศบาลเกิดประสิทธิภาพสูงสุด โดยตอบสนองความต้องการของท้องถิ่นเป็นหลัก งบประมาณ ๒๕๖๓ เทศบาลตำบลเอราวัณมีรายได้ที่จัดเก็บและได้รับการจัดสรร จำนวน ๒๑,๓๔๗,๐๓๐.๒๓.- บาท

### ๓. ประชากร

#### จำนวนประชากร

ตารางแสดงจำนวนประชากรในเขตเทศบาลตำบลเอราวัณ ตามทะเบียนราษฎร

พ.ศ.๒๕๕๙-๒๕๖๓

พ.ศ.	ชาย	หญิง	รวม	จำนวนครัวเรือน
๒๕๕๙	๕๒๖	๕๔๗	๑,๐๗๓	๗๑๖
๒๕๖๐	๕๙๕	๕๑๙	๑,๐๑๓	๗๒๓
๒๕๖๑	๕๐๐	๕๐๓	๑,๐๐๓	๗๒๓
๒๕๖๒	๕๐๕	๕๐๖	๑,๐๑๐	๗๒๓
๒๕๖๓	๔๖๗	๔๙๑	๙๕๘	๗๒๓

หมายเหตุ ปี ๒๕๖๔ ข้อมูล ณ เดือน กันยายน ๒๕๖๔

ที่มา : งานทะเบียนราษฎร สำนักทะเบียนท้องถิ่นเทศบาลตำบลเอราวัณ

ประชากรในปี พ.ศ.๒๕๖๓ เทศบาลตำบลเอราวัณมีประชากรรวม ๔๕๘ คน จำนวนครัวเรือน ๗๒๓ หลังคาเรือน ความหนาแน่นของประชากรโดยเฉลี่ย ๗๖ คน / ตารางกิโลเมตร นอกจากจำนวนประชากรตามทะเบียนราษฎรแล้ว ในเขตเทศบาลตำบลเอราวัณ ยังมีประชากรแฝงที่เดินทางเข้ามาประกอบอาชีพส่วนใหญ่เป็นพนักงานของรัฐ และแรงงานต่างถิ่น ที่ยังไม่ได้ย้ายสำเนาทะเบียนบ้านเข้ามาในเขตเทศบาลอยู่เป็นจำนวนมาก โดยประชากรกลุ่มนี้ยังไม่มีการสำรวจจำนวนที่แน่ชัด

#### ๔. สภาพทางสังคม

##### ข้อมูลด้านสังคม

##### ๔.๑ การศึกษา

๑. ในเขตเทศบาลตำบลเอราวัณมีสถานศึกษา ๑ แห่ง ในสังกัดสำนักงานคณะกรรมการศึกษาขั้นพื้นฐาน คือ โรงเรียนบ้านเจ้าเนร มีเนื้อที่ ๔ ไร่ มีจำนวนครู ๑๖ คน และจำนวนนักเรียน ๒๒๔ คน แบ่งเป็น ๓ ระดับ ดังนี้

<u>ก่อนประถม</u>	นักเรียน ๓๒ คน	ครู ๒ คน	แบ่งเป็น ๒ ห้องเรียน
<u>ประถมศึกษา</u>	นักเรียน ๑๒๔ คน	ครู ๘ คน	แบ่งเป็น ๖ ห้องเรียน
<u>มัธยมศึกษาตอนต้น</u>	นักเรียน ๕๖ คน	ครู ๖ คน	แบ่งเป็น ๓ ห้องเรียน

๒. ศูนย์พัฒนาเด็กเล็กสังกัดเทศบาลตำบลเอราวัณ ๑ แห่ง มีจำนวนเด็กนักเรียนก่อนวัยเรียนจำนวน ๑๕ คน มีครู ๑ คน ผู้ช่วยครู ๑ คน

##### ๔.๒ การสาธารณสุข

บริเวณใกล้เคียงเขตเทศบาลตำบลเอราวัณมีโรงพยาบาลส่งเสริมสุขภาพตำบลบ้านเอราวัณ จำนวน ๑ แห่ง และสถานพยาบาลของเอกชนศรีนครินทร์ อีก ๑ แห่ง และ โรงพยาบาลท่ากระดาน อยู่ในเขตองค์การบริหารส่วนตำบลท่ากระดาน ซึ่งอยู่ห่างจากเทศบาลออกไปประมาณ ๑๕ กิโลเมตร

##### ๔.๓ ชุมชน

พื้นที่ส่วนใหญ่เป็นที่ดินของการไฟฟ้าฝ่ายผลิตแห่งประเทศไทย เขื่อนศรีนครินทร์ และบางส่วนเป็นที่ดินของกรมธนารักษ์ ที่ให้ประชาชนเช่าเพื่อใช้เป็นที่อยู่อาศัยและทำกิน เทศบาลตำบลเอราวัณ แบ่งเป็นชุมชนต่างๆ จำนวน ๔ ชุมชน ดังนี้

๑. ชุมชนตลาดสดเทศบาล เป็นห้องแถวที่การไฟฟ้าฝ่ายผลิตเขื่อนศรีนครินทร์ได้สร้างขึ้นและให้ชุมชนเช่าอยู่อาศัยเป็นรายเดือน

๒. ชุมชนจามจู้ เป็นบ้านพักพนักงานของการไฟฟ้าฝ่ายผลิตเขื่อนศรีนครินทร์โดยให้พนักงานฯ และครอบครัวพัก และลูกจ้างจ้างเหมาพักอาศัย มีลักษณะเป็นห้องแถวสองชั้น

๓. ชุมชนบ้านหิวไม้ เป็นบ้านพักพนักงานของการไฟฟ้าฝ่ายผลิตเขื่อนศรีนครินทร์ โดยให้พนักงานฯ และครอบครัวพักอาศัย มีลักษณะเป็นบ้านหลังเดี่ยวในระดับผู้บริหาร

๔. ชุมชนบ้านเอราวัณ เป็นบ้านพักที่ประชาชนสร้างขึ้นเองจนเกิดเป็นชุมชนย่อย

**๔.๔ งานป้องกันและบรรเทาสาธารณภัย**

**เครื่องมือเครื่องใช้ในการป้องกันและบรรเทาสาธารณภัย**

ที่	รายการ	จำนวน
๑	รถยนต์บรรทุกน้ำดับเพลิง ๔,๐๐๐ ลิตร	๑ คัน
๒	รถยนต์บรรทุกน้ำ ๔,๐๐๐ ลิตร	๑ คัน
๓	รถยนต์กู้ภัยเคลื่อนที่เร็ว	๑ คัน
๔	รถกู้ชีพกู้ภัย	๑ คัน
๕	รถยนต์ตรวจการ	๑ คัน

ที่มา : งานป้องกันและบรรเทาสาธารณภัย สำนักปลัดเทศบาล เทศบาลตำบลเอราวัณ

**๔.๕ ความปลอดภัยในชีวิตและทรัพย์สิน**

ในเขตเทศบาลตำบลเอราวัณ มีสถานีตำรวจภูธร ๓ แห่ง คือสถานีตำรวจภูธรศรีสวัสดิ์ มีเจ้าหน้าที่ ๕๕ นายและมีหน่วยรักษาความปลอดภัยเขื่อนศรีนครินทร์ จำนวน ๑ แห่ง และบริเวณใกล้เคียงมักเกิดอุบัติเหตุทางรถยนต์ขึ้นบ่อยครั้ง เนื่องจากลักษณะภูมิประเทศเป็นพื้นที่ราบเชิงเขา เนินเขาเล็กๆ และเป็นทางผ่านไปยังแหล่งท่องเที่ยวทางธรรมชาติ หลายแห่ง ในปี ๒๕๕๘ มีสถิติจากสถานีตำรวจภูธรอำเภอศรีสวัสดิ์ ว่ามีการเกิดอาชญากรรม และ อุบัติภัย ประเภทต่างๆ ดังนี้

ยาเสพติด	๗๕	ราย
อุบัติเหตุ	-	ราย
ลักทรัพย์	๔	ราย
ทำร้ายร่างกาย	๒	ราย
อาชญากรรม (อาวุธปืน)	๓	ราย
จราจร	๙	ราย

**๕. ระบบบริการพื้นฐาน**

**๕.๑ ถนนภายในเขตเทศบาล**

การคมนาคมในเขตเทศบาลตำบลเอราวัณใช้เส้นทางเดียว คือ ทางบก โดยอาศัยถนนทางหลวงเป็นเส้นทางหลักในการติดต่อกับชุมชนอื่นๆ โดยเฉพาะการเดินทางท่องเที่ยวพักผ่อน การขนส่งวัสดุภัณฑ์ทางการเกษตรกรรม โดยแยกเป็นถนน ๒ สาย ดังนี้

- ถนนสายหลัก เป็นเส้นทางคมนาคมที่ใช้ติดต่อกับอำเภอศรีสวัสดิ์ ได้แก่ ถนนเขื่อนศรีนครินทร์ - ศรีสวัสดิ์ และ ถนนกาญจนบุรี - ศรีสวัสดิ์ เป็นถนนสายหลักในการติดต่อกับอำเภอศรีสวัสดิ์กับจังหวัดกาญจนบุรี และอำเภอใกล้เคียง ทั้งนี้ยังเป็นถนนสายหลักสำหรับนักท่องเที่ยวที่เดินทางมาท่องเที่ยวแหล่งธรรมชาติของอำเภอศรีสวัสดิ์ด้วย

- ถนนสายรอง หรือถนนซอยในเทศบาลตำบลเอราวัณประกอบด้วยถนน ๔ สายหลัก คือ ถนนคอนกรีตและถนนเทศบาล ๑, ถนนเทศบาล ๒, ถนนเทศบาล ๓ และถนนเทศบาล ๔ สภาพถนน

เป็นถนนลาดยาง และถนน คสล. ซึ่งถนนสายรองนี้มีความสำคัญสำหรับการติดต่อภายในชุมชน และเส้นทางผ่านของรถนักท่องเที่ยวที่มุ่งไปยังสถานที่ท่องเที่ยวที่สำคัญ เช่น อุทยานแห่งชาติน้ำตกเอราวัณ เขื่อนศรีนครินทร์ น้ำตกห้วยแม่มณี ฯลฯ

## ๕.๒ การไฟฟ้าและการประปา

การให้บริการจ่ายกระแสไฟฟ้า ในเขตเทศบาลตำบลเอราวัณอยู่ในความรับผิดชอบของการไฟฟ้าส่วนภูมิภาค สาขาลาดหญ้า มีพื้นที่ให้บริการประมาณ ๓๐ ไร่ ซึ่งมีบางส่วนเท่านั้นที่ยังใช้บริการของการไฟฟ้าฝ่ายผลิตแห่งประเทศไทย เขื่อนศรีนครินทร์ เท่านั้น การให้บริการกระแสไฟฟ้าและน้ำประปา นำไปใช้ประโยชน์มีหลายประเภท ได้แก่ ที่อยู่อาศัย สถานประกอบการต่าง ๆ หน่วยงานราชการ ซึ่งการไฟฟ้าฯ สามารถบริการได้อย่างทั่วถึงคิดเป็นร้อยละ ๑๐๐ ของจำนวนครัวเรือนทั้งหมด สำหรับเทศบาลตำบลเอราวัณ ในฐานะเป็นหน่วยการปกครองส่วนท้องถิ่น มีหน้าที่รับผิดชอบในการจัดการไฟฟ้าสาธารณะตามริมถนนต่างๆ และที่สาธารณะภายในเขตเทศบาลตำบลเอราวัณ ซึ่งต้องมีการขยายเขตไฟฟ้าสาธารณะออกไปตามความจำเป็น อีกทั้งการบำรุงรักษาดวงโคมไฟฟ้าและอุปกรณ์เมื่อเกิดการชำรุดเสียหาย

## ๖. ระบบเศรษฐกิจ

### ข้อมูลด้านเศรษฐกิจ

#### ๖.๑ การพาณิชย์และสถานบริการ

๑. ร้านค้าพาณิชย์ในเขตเทศบาลปัจจุบันมีจำนวนร้านค้า ๔๓ ร้าน ประกอบด้วย

- ตลาดสำหรับจำหน่ายอาหารและเครื่องดื่ม ๑ แห่ง มีแผงลอย ๒๐ แผงลอย
- ร้านเสื้อผ้าพร้อมขายของชำต่างๆ จำนวน ๑๔ ร้าน
- ร้านจำหน่ายอาหารและเครื่องดื่ม จำนวน ๑๔ ร้าน
- ร้านบริการเสริมสวย จำนวน ๖ ร้าน
- ร้านจำหน่ายอุปกรณ์ไฟฟ้า จำนวน ๒ ร้าน
- ร้านจำหน่ายยาเวชภัณฑ์ต่าง ๆ จำนวน ๒ ร้าน
- ร้านซ่อมรถจักรยานยนต์ จำนวน ๒ ร้าน
- ร้านให้บริการอินเทอร์เน็ต จำนวน ๑ ร้าน
- ตู้จำหน่ายหยอดเหรียญ จำนวน ๓ ตู้

๒. ข้อมูลธนาคาร (ศูนย์บริการนักท่องเที่ยว – ร้านอาหารเรือนธารา เขื่อนศรีนครินทร์)

- ตู้ ATM กรุงเทพฯ จำนวน ๑ ตู้

๓. โรงแรมและที่พัก จำนวน ๑ แห่ง

๔. สนามกอล์ฟ จำนวน ๑ แห่ง

๕. ที่ทำการไปรษณีย์โทรเลข จำนวน ๑ แห่ง

๖. ชุมสายโทรศัพท์ จำนวน ๑ แห่งสถานีย่อยรับสัญญาณโทรศัพท์เคลื่อนที่ จำนวน ๒ แห่ง

#### ๖.๒ โรงงานอุตสาหกรรม

ภายในเขตเทศบาลตำบลเอราวัณ มีโรงผลิตกระแสไฟฟ้าของการไฟฟ้าฝ่ายผลิตแห่งประเทศไทย เขื่อนศรีนครินทร์

### ๖.๓. เศรษฐกิจพอเพียงท้องถิ่น (ด้านการเกษตรและแหล่งน้ำ)

ในเขตพื้นที่เทศบาลตำบลเอราวัณไม่มีการทำอาชีพเกษตร ส่วนใหญ่ประกอบอาชีพค้าขาย รับราชการ รัฐวิสาหกิจ และรับจ้างทั่วไป แหล่งน้ำที่สำคัญในการอุปโภคและบริโภคที่สำคัญ ในเขตเทศบาลตำบลเอราวัณ อยู่ในความรับผิดชอบของการไฟฟ้าฝ่ายผลิตแห่งประเทศไทย เขื่อนศรีนครินทร์

### ๗. ศาสนา ประเพณี วัฒนธรรม

#### ๗.๑ การศาสนา

ประชาชนส่วนใหญ่นับถือศาสนาพุทธ มีศาสนสถาน ๑ แห่ง คือ วัดเขื่อนศรีนครินทร์ มีมณฑปประดิษฐานพระบรมสารีริกธาตุบริเวณศูนย์บริการนักท่องเที่ยว ๑ แห่ง

#### ๗.๒ ประเพณีและวัฒนธรรม

เนื่องจากประชาชนส่วนใหญ่ไม่ใช่คนพื้นที่ดั้งเดิม เข้ามาทำงานและมีการย้ายถิ่นฐานตลอดเวลา จึงทำให้ไม่มีประเพณีและวัฒนธรรมที่เด่นชัด มีเพียงการไหว้ศาลพ่อปู่ผาแดง บริเวณตลาดสดเทศบาลตำบลเอราวัณ ๑ แห่ง เป็นประจำทุกปีเท่านั้น

### ๘. ทรัพยากรธรรมชาติ

#### ๘.๑ พื้นที่สีเขียวในเขตเทศบาลตำบลเอราวัณ

##### ๘.๑.๑ พื้นที่สีเขียวเพื่อนันทนาการและความงามทางภูมิทัศน์

๑. สวนเวลาร่ำลึก (อยู่ในความรับผิดชอบของการไฟฟ้าฝ่ายผลิตเขื่อนศรีนครินทร์)
๒. สวนเฉลิมพระเกียรติฯ ๙๐ พรรษา พระบาทสมเด็จพระเจ้าอยู่หัวฯ
๓. สวนสุขภาพเทศบาลตำบลเอราวัณ
๔. สวนสุขภาพชุมชนบ้านทิวไม้
๕. สวนหย่อมหน้าสำนักงานเทศบาลตำบลเอราวัณ
๖. สนามกอล์ฟเขื่อนศรีนครินทร์

##### ๘.๑.๒ พื้นที่สีเขียวเพื่อการอนุรักษ์

๑. โครงการอนุรักษ์พันธุกรรมพืชอันเนื่องมาจากพระราชดำริ สมเด็จพระเทพรัตนราชสุดาฯ สยามบรมราชกุมารี

#### ๘.๒ ขยะมูลฝอยและสิ่งปฏิกูล

ในปี พ.ศ.๒๕๖๔ เทศบาลตำบลเอราวัณมีปริมาณขยะที่จะต้องจัดเก็บ ๑ ตัน/วัน การดำเนินการจัดเก็บขยะของเทศบาล ได้ใช้การจัดเก็บโดยรถบรรทุกขยะของเทศบาล และจ้างเหมาแรงงานในการเก็บขนและนำไปทิ้งในพื้นที่จัดการขยะของการไฟฟ้าฝ่ายผลิตแห่งประเทศไทยเขื่อนศรีนครินทร์ ในส่วนพื้นที่ที่อยู่ในความดูแลของการไฟฟ้าฝ่ายผลิตแห่งประเทศไทยเขื่อนศรีนครินทร์ดำเนินการจัดเก็บเอง

### ๔.๓ สภาพภูมิอากาศ

ลักษณะภูมิประเทศทั่วไปของเทศบาลตำบลเอราวัณเป็นที่ราบเชิงเขา และเนินเขาเล็กๆ ลักษณะภูมิอากาศทั่วไปของเทศบาลตำบลเอราวัณ แบ่งออกเป็น ๓ ฤดูดังนี้

ฤดูหนาว อยู่ระหว่างเดือน พฤศจิกายน - กุมภาพันธ์ โดยรับอิทธิพลลมมรสุมตะวันออกเฉียงเหนือทำให้อากาศหนาวจัด

ฤดูร้อน อยู่ระหว่างเดือนมีนาคม - เมษายน อากาศค่อนข้างร้อน

ฤดูฝนอยู่ระหว่างเดือนพฤษภาคม - ตุลาคมโดยรับอิทธิพลลมมรสุมตะวันตกเฉียงใต้

### ๔.๔ การท่องเที่ยว

ในเขตเทศบาลตำบลเอราวัณมีแหล่งท่องเที่ยวที่สำคัญ คือ สวนเวลารำลึก สันเขื่อนศรีนครินทร์ สวนเฉลิมพระเกียรติ หอนาฬิกา และยังเป็นทางผ่านไปยังแหล่งท่องเที่ยวต่าง ๆ ได้แก่ อุทยานแห่งชาติน้ำตกเอราวัณ, น้ำตกห้วยแม่ขมิ้น, ถ้ำพระธาตุ เป็นต้น มีศูนย์บริการนักท่องเที่ยวบริเวณตรงข้ามหอนาฬิกา โดยมีจุดอินทรีให้บริการ ๒๔ ชั่วโมง รวมถึงมีห้องน้ำสาธารณะให้บริการนักท่องเที่ยวบริเวณลานเฉลิมพระเกียรติ

## ส่วนที่ ๒

ยุทธศาสตร์องค์การปกครองส่วนท้องถิ่น



## ส่วนที่ ๒ ยุทธศาสตร์องค์กรปกครองส่วนท้องถิ่น

### ๑. ความสัมพันธ์ระหว่างแผนพัฒนาระดับมหภาค

#### ๑.๑ กรอบยุทธศาสตร์ชาติระยะ ๒๐ ปี (พ.ศ. ๒๕๖๑ - ๒๕๘๐)

#### วิสัยทัศน์ประเทศไทย

“ประเทศไทยมีความมั่นคง มั่งคั่ง ยั่งยืน เป็นประเทศพัฒนาแล้ว ด้วยการพัฒนาตามหลักปรัชญา  
ของเศรษฐกิจพอเพียง”

หรือเป็นคติพจน์ประจำชาติว่า “มั่นคง มั่งคั่ง ยั่งยืน” เพื่อสนองต่อต่อผลประโยชน์แห่งชาติ อันได้แก่ การมีเอกราช อธิปไตย การดำรงอยู่อย่างมั่นคง และยั่งยืนของสถาบันหลักของชาติและประชาชนจากภัยคุกคามทุกรูปแบบ การอยู่ร่วมกันในชาติอย่างสันติสุขเป็นปึกแผ่น มีความมั่นคงทางสังคมท่ามกลางพหุสังคมและการมีเกียรติและศักดิ์ศรีของความเป็นมนุษย์ความเจริญเติบโตของชาติ ความเป็นธรรมและความอยู่ดีมีสุขของประชาชน ความยั่งยืนของฐานทรัพยากรธรรมชาติสิ่งแวดล้อม ความมั่นคงทางพลังงานและอาหาร ความสามารถในการรักษาผลประโยชน์ของชาติภายใต้การเปลี่ยนแปลงของสภาวะแวดล้อมระหว่างประเทศ และการอยู่ร่วมกันอย่างสันติประสานสอดคล้องกันด้านความมั่นคงในประชาคมอาเซียนและประชาคมโลกอย่างมีเกียรติและศักดิ์ศรี

ความมั่นคง หมายถึง การมีความมั่นคงปลอดภัยจากภัยและการเปลี่ยนแปลงทั้งภายในประเทศและภายนอกประเทศในทุกระดับ ทั้งระดับประเทศ สังคม ชุมชน ครัวเรือน และปัจเจกบุคคล และมีความมั่นคงในทุกมิติ ทั้งมิติทางการทหาร เศรษฐกิจ สังคม สิ่งแวดล้อม และการเมือง เช่น ประเทศมีความมั่นคงในเอกราชและอธิปไตย มีการปกครองระบอบประชาธิปไตยที่มีพระมหากษัตริย์ทรงเป็นประมุข สถาบันชาติ ศาสนา พระมหากษัตริย์มีความเข้มแข็งเป็นศูนย์กลางและเป็นที่ยึดเหนี่ยวจิตใจของประชาชน มีระบบการเมืองที่มั่นคงเป็นกลไกที่นำไปสู่การบริหารประเทศที่ต่อเนื่องและโปร่งใสตามหลักธรรมาภิบาล สังคมมีความปรองดองและความสามัคคี สามารถผนึกกำลังเพื่อพัฒนาประเทศ ชุมชนมีความเข้มแข็ง ครอบครัวยุคใหม่มีความอบอุ่น ประชาชนมีความมั่นคงในชีวิต มีงานและรายได้ที่มั่นคงพอเพียงกับการดำรงชีวิต มีการออมสำหรับวัยเกษียณ ความมั่นคงของอาหาร พลังงาน และน้ำ มีที่อยู่อาศัยและความปลอดภัยในชีวิตทรัพย์สิน

ความมั่งคั่ง หมายถึง ประเทศไทยมีการขยายตัวของเศรษฐกิจอย่างต่อเนื่องและมีความยั่งยืนจนเข้าสู่กลุ่มประเทศรายได้สูง ความเหลื่อมล้ำของการพัฒนาลดลง ประชากรมีความอยู่ดีมีสุขได้รับผลประโยชน์จากการพัฒนาอย่างเท่าเทียมกันมากขึ้น และมีการพัฒนาอย่างทั่วถึงทุกภาคส่วนมีคุณภาพชีวิตตามมาตรฐานขององค์การสหประชาชาติ ไม่มีประชาชนที่อยู่ในภาวะความยากจนเศรษฐกิจในประเทศมีความเข้มแข็ง ขณะเดียวกันต้องมีความสามารถในการแข่งขันกับประเทศต่าง ๆ

โดยมีเป้าหมายการพัฒนาประเทศ คือ “ประเทศชาติมั่นคง ประชาชนมีความสุข เศรษฐกิจพัฒนาอย่างต่อเนื่อง สังคมเป็นธรรม ฐานทรัพยากรธรรมชาติยั่งยืน” โดยยกระดับศักยภาพของประเทศในหลากหลายมิติ พัฒนาคนในทุกมิติและในทุกช่วงวัยให้เป็นคนดี เก่ง และมีคุณภาพ สร้างโอกาสและความเสมอภาคทางสังคม สร้างการเติบโตบนคุณภาพชีวิตที่เป็นมิตรกับสิ่งแวดล้อม และมีภาครัฐของ ประชาชนเพื่อประชาชนและประโยชน์ส่วนรวม โดยการประเมินผลการพัฒนาตามยุทธศาสตร์ชาติ ประกอบด้วย

- ๑) ความอยู่ดีมีสุขของคนไทยและสังคมไทย
- ๒) ชีตความสามารถในการแข่งขัน การพัฒนาเศรษฐกิจ และการกระจายรายได้
- ๓) การพัฒนาทรัพยากรมนุษย์ของประเทศ
- ๔) ความเท่าเทียมและความเสมอภาคของสังคม
- ๕) ความหลากหลายทางชีวภาพ คุณภาพสิ่งแวดล้อม และความยั่งยืนของทรัพยากรธรรมชาติ
- ๖) ประสิทธิภาพการบริหารจัดการและการเข้าถึงการให้บริการของภาครัฐ

### ประเด็นยุทธศาสตร์ชาติ

เพื่อให้ประเทศไทยสามารถยกระดับการพัฒนาให้บรรลุตามวิสัยทัศน์ “ประเทศไทยมีความมั่นคงมั่งคั่ง ยั่งยืน เป็นประเทศพัฒนาแล้ว ด้วยการพัฒนาตามหลักปรัชญาของเศรษฐกิจพอเพียง” และเป้าหมายการพัฒนาประเทศข้างต้นจึงจำเป็นต้องกำหนดยุทธศาสตร์การพัฒนาประเทศระยะยาวที่จะทำให้ประเทศไทยมีความมั่นคงในเอกราชและอธิปไตย มีภูมิคุ้มกันต่อการเปลี่ยนแปลงจากปัจจัยภายในและภายนอกประเทศในทุกมิติทุกรูปแบบและทุกระดับ ภาคเกษตรกรรม ภาคอุตสาหกรรม และภาคบริการของประเทศได้รับการพัฒนายกระดับไปสู่การใช้เทคโนโลยีและนวัตกรรมในการสร้างมูลค่าเพิ่มและพัฒนาโลกที่สำคัญในการขับเคลื่อนเศรษฐกิจใหม่ที่จะสร้างและเพิ่มศักยภาพในการแข่งขันของประเทศ เพื่อยกระดับฐานรายได้ของประชาชนในภาพรวมและกระจายผลประโยชน์ไปสู่ภาคส่วนต่าง ๆ ได้อย่างเหมาะสม คนไทยได้รับการพัฒนาให้เป็นคนดี เก่ง มีวินัย คำนึงถึง ผลประโยชน์ส่วนรวมและมีศักยภาพในการคิดวิเคราะห์ สามารถ “รู้ รับ ปรับใช้” เทคโนโลยีใหม่ได้อย่างต่อเนื่อง สามารถเข้าถึงบริการพื้นฐาน ระบบสวัสดิการ และกระบวนการยุติธรรมได้อย่างเท่าเทียมกัน โดยไม่มีใครถูกทิ้งไว้ข้างหลังการพัฒนาประเทศในช่วงระยะเวลาของยุทธศาสตร์ชาติ จะมุ่งเน้นการสร้างสมดุลระหว่างการพัฒนาความมั่นคง เศรษฐกิจ สังคม และสิ่งแวดล้อม โดยการมีส่วนร่วมของทุกภาคส่วนในรูปแบบ “ประชารัฐ” โดยประกอบด้วย ๖ ยุทธศาสตร์ ได้แก่ ยุทธศาสตร์ชาติด้านความมั่นคง ยุทธศาสตร์ชาติด้านการสร้างความสามารถในการแข่งขัน ยุทธศาสตร์ชาติด้านการพัฒนาและเสริมสร้างศักยภาพทรัพยากรมนุษย์ ยุทธศาสตร์ชาติด้านการสร้างโอกาสและความเสมอภาคทางสังคม ยุทธศาสตร์ชาติด้านการสร้างการเติบโตบนคุณภาพชีวิตที่เป็นมิตรกับสิ่งแวดล้อม และยุทธศาสตร์ชาติด้านการปรับสมดุลและพัฒนากระบวนการบริหารจัดการภาครัฐ โดยแต่ละยุทธศาสตร์มีเป้าหมายและ

### ประเด็นการพัฒนา ดังนี้

๑. ยุทธศาสตร์ชาติด้านความมั่นคง มีเป้าหมายการพัฒนาที่สำคัญ คือ ประเทศชาติมั่นคงประชาชน มีความสุข เน้นการบริหารจัดการภาวะแวดล้อมของประเทศให้มีความมั่นคง ปลอดภัย เอกภราชอธิปไตย และมีความสงบเรียบร้อยในทุกระดับ ตั้งแต่ระดับชาติ สังคม ชุมชน มุ่งเน้นการพัฒนาคน เครื่องมือ เทคโนโลยี และระบบฐานข้อมูลขนาดใหญ่ให้มีความพร้อมสามารถรับมือกับภัยคุกคามและภัยพิบัติได้ทุกรูปแบบ และทุกระดับความรุนแรง ควบคู่ไปกับการป้องกันและแก้ไขปัญหาด้านความมั่นคงที่มีอยู่ในปัจจุบัน และที่อาจจะเกิดขึ้นในอนาคต ใช้กลไกการแก้ไขปัญหาแบบบูรณาการทั้งกับส่วนราชการ ภาคเอกชน ประชาสังคม และองค์กรที่ไม่ใช่รัฐ รวมถึงประเทศเพื่อนบ้านและมิตรประเทศทั่วโลกบนพื้นฐานของหลักธรรมาภิบาล เพื่อเอื้ออำนวยประโยชน์ ต่อการดำเนินการของยุทธศาสตร์ชาติด้านอื่น ๆ ให้สามารถขับเคลื่อนไปได้ตามทิศทางและเป้าหมายที่กำหนด

๒. ยุทธศาสตร์ชาติด้านการสร้างความสามารถในการแข่งขัน มีเป้าหมายการพัฒนาที่มุ่งเน้นการยกระดับศักยภาพของประเทศในหลากหลายมิติ บนพื้นฐานแนวคิด ๓ ประการ ได้แก่

(๑) “ต่อยอดอดีต” โดยมองกลับไปที่รากเหง้าทางเศรษฐกิจ อัตลักษณ์ วัฒนธรรม ประเพณี วิถีชีวิตและจุดเด่นทางทรัพยากรธรรมชาติที่หลากหลาย รวมทั้งความได้เปรียบเชิงเปรียบเทียบของประเทศ

ในด้านอื่น ๆ นำมาประยุกต์ผสมผสานกับเทคโนโลยีและนวัตกรรม เพื่อให้สอดคล้องกับบริบทของเศรษฐกิจและสังคมโลกสมัยใหม่

(๒) “ปรับปัจจุบัน” เพื่อปูทางสู่อนาคต ผ่านการพัฒนาโครงสร้างพื้นฐานของประเทศในมิติต่าง ๆ ทั้งโครงข่ายระบบคมนาคมและขนส่ง โครงสร้างพื้นฐานวิทยาศาสตร์เทคโนโลยี และดิจิทัล และการปรับสภาพแวดล้อมให้เอื้อต่อการพัฒนาอุตสาหกรรมและบริการอนาคต

(๓) “สร้างคุณค่าใหม่ในอนาคต” ด้วยการเพิ่มศักยภาพของผู้ประกอบการ พัฒนาคมนวัตกรรมถึงปรับรูปแบบธุรกิจ เพื่อตอบสนองต่อความต้องการของตลาด ผสมผสานกับยุทธศาสตร์ที่รองรับ

อนาคต บนพื้นฐานของการต่อยอดอดีตและปรับปัจจุบัน พร้อมทั้งการส่งเสริมและสนับสนุนจากภาครัฐให้ประเทศไทยสามารถสร้างฐานรายได้และการจ้างงานใหม่ ขยายโอกาสทางการค้าและการลงทุนในเวทีโลก ควบคู่ไปกับการยกระดับรายได้และการกินดีอยู่ดี รวมถึงการเพิ่มขึ้นของคนชั้นกลางและลดความเหลื่อมล้ำ ของคนในประเทศได้ในคราวเดียวกัน

๓. ยุทธศาสตร์ชาติด้านการพัฒนาและเสริมสร้างศักยภาพทรัพยากรมนุษย์ มีเป้าหมายการพัฒนาที่สำคัญเพื่อพัฒนาคนในทุกมิติและในทุกช่วงวัยให้เป็นคนดี เก่ง และมีคุณภาพ โดยคนไทยมีความพร้อมทั้งกาย ใจ สติปัญญา มีพัฒนาการที่ดีรอบด้านและมีสุขภาวะที่ดีในทุกช่วงวัยมีจิตสาธารณะ รับผิดชอบ ต่อสังคมและผู้อื่น มีอีอีพี อุดม ออบอ้อมอารี มีวินัย รักษาศีลธรรมและเป็นพลเมืองดีของชาติ มีหลักคิดที่ถูกต้อง มีทักษะที่จำเป็นในศตวรรษที่ ๒๑ มีทักษะสื่อสาร ภาษาอังกฤษและภาษาที่สาม และอนุรักษ์ภาษาท้องถิ่น มีนิสัยรักการเรียนรู้และการพัฒนาตนเองอย่างต่อเนื่องตลอดชีวิต สู่การเป็นคนไทยที่มีทักษะสูง เป็นนวัตกรรม นักคิด ผู้ประกอบการ เกษตรกรยุคใหม่และอื่น ๆ โดยมีสัมมาชีพตามความถนัดของตนเอง

๔. ยุทธศาสตร์ชาติด้านการสร้างโอกาสและความเสมอภาคทางสังคม มีเป้าหมายการพัฒนาที่ให้ความสำคัญกับการดึงเอาพลังของภาคส่วนต่าง ๆ ทั้งภาคเอกชน ประชาสังคม ชุมชนท้องถิ่น มาร่วมขับเคลื่อน โดยการสนับสนุนการรวมตัวของประชาชนในการร่วมคิดร่วมทำเพื่อส่วนรวม การกระจายอำนาจและความรับผิดชอบไปสู่กลไกบริหารราชการแผ่นดินในระดับท้องถิ่นการเสริมสร้างความเข้มแข็งของชุมชนในการจัดการตนเอง และการเตรียมความพร้อมของประชากรไทยทั้งในมิติสุขภาพ เศรษฐกิจ สังคม และสภาพแวดล้อมให้เป็นประชากรที่มีคุณภาพ สามารถพึ่งตนเองและทำประโยชน์แก่ครอบครัว ชุมชน และสังคมให้มากที่สุด โดยรัฐให้หลักประกันการเข้าถึงบริการและสวัสดิการที่มีคุณภาพอย่างเป็นธรรมและทั่วถึง

๕. ยุทธศาสตร์ชาติด้านการสร้างการเติบโตบนคุณภาพชีวิตที่เป็นมิตรกับสิ่งแวดล้อม มีเป้าหมายการพัฒนาที่สำคัญเพื่อนำไปสู่การบรรลุเป้าหมายการพัฒนาที่ยั่งยืนในทุกมิติ ทั้งด้านสังคม เศรษฐกิจ สิ่งแวดล้อม ธรรมชาติ และความเป็นหุ้นส่วนความร่วมมือระหว่างกันทั้งภายในและภายนอกประเทศอย่างบูรณาการ ใช้พื้นที่เป็นตัวตั้งในการกำหนดกลยุทธ์และแผนงานและการให้ทุกฝ่ายที่เกี่ยวข้องได้เข้ามามีส่วนร่วมในแบบทางตรงให้มากที่สุดเท่าที่จะเป็นไปได้ โดยเป็นการดำเนินการบนพื้นฐานการเติบโตร่วมกัน ไม่ว่าจะผ่านทางเศรษฐกิจ สิ่งแวดล้อม และคุณภาพชีวิตโดยให้ความสำคัญกับการสร้างสมดุลทั้ง ๓ ด้าน อันจะนำไปสู่ความยั่งยืนเพื่อคนรุ่นต่อไปอย่างแท้จริง

๖. ยุทธศาสตร์ชาติด้านการปรับสมดุลและพัฒนาระบบการบริหารจัดการภาครัฐ มีเป้าหมายการพัฒนาที่สำคัญเพื่อปรับเปลี่ยนภาครัฐที่ยึดหลัก “ภาครัฐของประชาชนเพื่อประชาชนและประโยชน์ส่วนรวม” โดยภาครัฐต้องมีขนาดที่เหมาะสมกับบทบาทภารกิจ แยกแยะบทบาทหน่วยงานของรัฐที่ทำหน้าที่ในการกำกับหรือในการให้บริการในระบบเศรษฐกิจที่มีการแข่งขันมีสมรรถนะสูง ยึดหลักธรรมาภิบาล ปรับวัฒนธรรมการทำงานให้มุ่งผลสัมฤทธิ์และผลประโยชน์ส่วนรวมมีความทันสมัย และพร้อมที่จะปรับตัวให้ทันต่อการเปลี่ยนแปลงของโลกอยู่ตลอดเวลา โดยเฉพาะอย่างยิ่งการนำนวัตกรรม เทคโนโลยีข้อมูลขนาดใหญ่ ระบบการทำงานที่เป็นดิจิทัลเข้ามาประยุกต์ใช้อย่างคุ้มค่าและปฏิบัติงานเทียบได้กับมาตรฐานสากล รวมทั้งมีลักษณะเปิดกว้าง เชื่อมโยงถึงกันและเปิดโอกาสให้ทุกภาคส่วนเข้ามามีส่วนร่วมเพื่อตอบสนองความต้องการของประชาชนได้อย่างสะดวก รวดเร็ว และโปร่งใส โดยทุกภาคส่วนในสังคมต้องร่วมกันปลูกฝังค่านิยมความซื่อสัตย์สุจริต ความมีธรรมาภิบาล และสร้างจิตสำนึกในการปฏิเสธไม่ยอมรับการทุจริตประพฤติมิชอบอย่างสิ้นเชิง นอกจากนี้ กฎหมายต้องมีความชัดเจน มีเพียงเท่าที่จำเป็น มีความทันสมัย มีความเป็นสากล มีประสิทธิภาพ และนำไปสู่การลดความเหลื่อมล้ำและเอื้อต่อการพัฒนา โดยกระบวนการยุติธรรมมีการบริหารที่มีประสิทธิภาพ เป็นธรรมไม่เลือกปฏิบัติ และการอำนวยความสะดวกยุติธรรมตามหลักนิติธรรม

#### ๑.๒ แผนพัฒนาเศรษฐกิจและสังคมแห่งชาติ ฉบับที่ ๑๒ (พ.ศ. ๒๕๖๐ - ๒๕๖๔)

กรอบยุทธศาสตร์การพัฒนาภายใต้แผนพัฒนาเศรษฐกิจและสังคมแห่งชาติ ฉบับที่ ๑๒ (พ.ศ. ๒๕๖๐ - ๒๕๖๔)

##### ๑. ข้อเท็จจริง

๑.๑ ในปี ๒๕๕๘ สำนักงานคณะกรรมการพัฒนาการเศรษฐกิจและสังคมแห่งชาติ (สศช.) ได้นำผลที่ได้จากการประชุมระดมความคิดเห็นการจัดทำแผนพัฒนาเศรษฐกิจและสังคมแห่งชาติ ฉบับที่ ๑๒ (พ.ศ. ๒๕๖๐ - ๒๕๖๔) ระดับภาค การประชุมระดมความคิดเห็นเฉพาะกลุ่ม (Focus Group) จากภาคี การพัฒนาการประชุมประจำปี ๒๕๕๘ ของสำนักงานคณะกรรมการพัฒนาการเศรษฐกิจและสังคมแห่งชาติ(สศช.) และการร่วมการประชุมเชิงปฏิบัติการวิสัยทัศน์ประเทศไทยของสภาปฏิรูปแห่งชาติ มาพิจารณาปรับปรุงและยกร่างเป็นทิศทางการพัฒนาในช่วงของแผนพัฒนาเศรษฐกิจและสังคมแห่งชาติ ฉบับที่ ๑๒ (พ.ศ. ๒๕๖๐ - ๒๕๖๔) เสนอต่อที่ประชุมคณะกรรมการจัดทำแผนพัฒนาเศรษฐกิจและสังคมแห่งชาติ ฉบับที่ ๑๒ (พ.ศ. ๒๕๖๐ - ๒๕๖๔) ในคราวประชุมครั้งที่ ๔/๒๕๕๘ เมื่อวันที่ ๑๙ ตุลาคม ๒๕๕๘ เพื่อให้ความเห็นชอบก่อนนำเสนอคณะกรรมการพัฒนาการเศรษฐกิจและสังคมแห่งชาติ (กก.สศช.) พิจารณาต่อไป

๑.๒ ที่ประชุมคณะกรรมการพัฒนาการเศรษฐกิจและสังคมแห่งชาติ (กก.สศช.) ครั้งที่ ๑๑/๒๕๕๘ เมื่อวันที่ ๔ พฤศจิกายน ๒๕๕๘ มีมติเห็นชอบทิศทางและกรอบยุทธศาสตร์ของแผนพัฒนาเศรษฐกิจและสังคมแห่งชาติ ฉบับที่ ๑๒ (พ.ศ. ๒๕๖๐ - ๒๕๖๔) ทั้ง ๑๐ ยุทธศาสตร์ และ (ร่าง) องค์กรประกอบของคณะอนุกรรมการจัดทำยุทธศาสตร์เฉพาะด้านของแผนพัฒนาเศรษฐกิจและสังคมแห่งชาติ ฉบับที่ ๑๒ (พ.ศ. ๒๕๖๐ - ๒๕๖๔) ทั้ง ๔ คณะตามที่สำนักงานคณะกรรมการพัฒนาการเศรษฐกิจและสังคมแห่งชาติ (สศช.) เสนอ พร้อมทั้งมอบหมายให้สำนักงานคณะกรรมการพัฒนาการเศรษฐกิจและสังคมแห่งชาติ (สศช.) นำทิศทางและกรอบยุทธศาสตร์ของแผนพัฒนาเศรษฐกิจและสังคมแห่งชาติ ฉบับที่ ๑๒ (พ.ศ. ๒๕๖๐ - ๒๕๖๔) ดังกล่าวเสนอคณะรัฐมนตรีต่อไป

๑.๓ คณะรัฐมนตรีมีมติเมื่อวันที่ ๒๒ ธันวาคม ๒๕๕๘ เห็นชอบทิศทางและกรอบยุทธศาสตร์ของแผนพัฒนาเศรษฐกิจและสังคมแห่งชาติ ฉบับที่ ๑๒ (พ.ศ.๒๕๖๐ - ๒๕๖๔) ตามที่สำนักงานคณะกรรมการพัฒนาการเศรษฐกิจและสังคมแห่งชาติ (สศช.) เสนอ และให้สำนักงานคณะกรรมการพัฒนาการเศรษฐกิจและสังคมแห่งชาติ (สศช.) ได้รับความเห็นของสำนักงานประมาณไปพิจารณาดำเนินการต่อไป ทั้งนี้ เพื่อให้แผนพัฒนาเศรษฐกิจและสังคมแห่งชาติ ฉบับที่ ๑๒ (พ.ศ.๒๕๖๐-๒๕๖๔) ให้ความครบถ้วนสมบูรณ์ สอดคล้องกับสถานการณ์ปัจจุบัน และแนวทางการปฏิรูปประเทศ ให้สำนักงานคณะกรรมการพัฒนาการเศรษฐกิจและสังคมแห่งชาติ (สศช.) พิจารณาปรับปรุงรูปแบบและแนวทางการจัดทำแผนพัฒนาเศรษฐกิจและสังคมแห่งชาติ ฉบับที่ ๑๒ (พ.ศ.๒๕๖๐ - ๒๕๖๔) ให้ความสอดคล้องกับยุทธศาสตร์ชาติ ๒๐ ปี และมีการแปลงยุทธศาสตร์ชาติดังกล่าวเป็นแผนงาน/โครงการในช่วง ๕ ปี โดยระบุแผนปฏิบัติการ และกำหนดตัวชี้วัดความสำเร็จที่เป็นรูปธรรม รวมทั้งให้มีการประเมินผลของการดำเนินงานในรอบ ๑ ปี และ ๕ ปี เพื่อใช้เป็นข้อมูลในการปรับปรุงแนวทางการดำเนินงานของรัฐบาลต่อไป

**๒. รูปแบบ เค้าโครงเบื้องต้น และกรอบยุทธศาสตร์การพัฒนาของแผนพัฒนาเศรษฐกิจและสังคมแห่งชาติ ฉบับที่ ๑๒ (พ.ศ.๒๕๖๐ - ๒๕๖๔)**

๒.๑ รูปแบบและเค้าโครงเบื้องต้นของแผนพัฒนาเศรษฐกิจและสังคมแห่งชาติ ฉบับที่ ๑๒ (พ.ศ.๒๕๖๐ - ๒๕๖๔) ประกอบด้วย ๔ ส่วน ดังนี้

ส่วนที่ ๑ กรอบหลักการของแผนพัฒนาเศรษฐกิจและสังคมแห่งชาติ ฉบับที่ ๑๒ (พ.ศ. ๒๕๖๐ - ๒๕๖๔)

- หลักการของแผนพัฒนาเศรษฐกิจและสังคมแห่งชาติ ฉบับที่ ๑๒ (พ.ศ.๒๕๖๐ - ๒๕๖๔)
- สาระสำคัญของกรอบยุทธศาสตร์ชาติระยะ ๒๐ ปี (พ.ศ. ๒๕๖๐-๒๕๗๔)
- ความเชื่อมโยงยุทธศาสตร์ชาติระยะ ๒๐ ปีและแผนพัฒนาเศรษฐกิจและสังคมแห่งชาติฉบับที่ ๑๒ (พ.ศ.๒๕๖๐ - ๒๕๖๔)

ส่วนที่ ๒ การประเมินสถานะของประเทศ

- สถานะของประเทศด้านต่างๆ (ด้านเศรษฐกิจ สังคม ทรัพยากรธรรมชาติและสิ่งแวดล้อม ด้านการบริหารจัดการ)
- บริบทการเปลี่ยนแปลงที่มีผลต่อการพัฒนาประเทศทั้งภายในและภายนอก
- การวิเคราะห์สถานะของประเทศ (จุดแข็ง จุดอ่อน โอกาส ความท้าทาย)

ส่วนที่ ๓ วัตถุประสงค์และเป้าหมายในภาพรวม

- วัตถุประสงค์และเป้าหมายในภาพรวม
- สรุปร้อยยุทธศาสตร์การพัฒนาประเทศ ๑๐ ยุทธศาสตร์

ส่วนที่ ๔ ยุทธศาสตร์การพัฒนาประเทศ

- เป้าหมายและตัวชี้วัดความสำเร็จรายยุทธศาสตร์ที่ตอบสนองเป้าหมายของแผนพัฒนาเศรษฐกิจและสังคมแห่งชาติ ฉบับที่ ๑๒ (พ.ศ.๒๕๖๐ - ๒๕๖๔) และสามารถแปลงไปสู่แนวทางการดำเนินงานที่ชัดเจนเป็นรูปธรรมได้
- กำหนดแนวทางดำเนินการที่มีความสำคัญสูงที่ต้องผลักดันสู่การปฏิบัติเพื่อบรรลุเป้าหมายที่กำหนด

## ๒. รูปแบบ คำโครงการเบื้องต้น และกรอบยุทธศาสตร์การพัฒนาของแผนพัฒนา ฉบับที่

๑๒

### ๒.๒ กรอบยุทธศาสตร์การพัฒนาของแผนพัฒนา ฉบับที่ ๑๒

ประเทศไทย ๔.๐ ประเทศไทย ๔.๐ เป็นวิสัยทัศน์เชิงนโยบายการพัฒนาเศรษฐกิจของประเทศไทย หรือ โมเดลพัฒนาเศรษฐกิจของรัฐบาล ภายใต้การนำของพลเอกประยุทธ์ จันทร์โอชา นายกรัฐมนตรีและหัวหน้าคณะรักษาความสงบแห่งชาติ (คสช.) ที่เข้ามาบริหารประเทศบนวิสัยทัศน์ที่ว่า "มั่นคง มั่งคั่ง และยั่งยืน" ที่มีภารกิจสำคัญในการขับเคลื่อนปฏิรูปประเทศด้านต่าง ๆ เพื่อปรับแก้ จัดระบบ ปรับทิศทาง และสร้างหนทางพัฒนาประเทศให้เจริญ สามารถรับมือกับโอกาสและภัยคุกคามแบบใหม่ ๆ ที่เปลี่ยนแปลงอย่างรวดเร็ว รุนแรงในศตวรรษที่ ๒๑ ได้ (ดร.สุวิทย์ เมษินทรีย์ รัฐมนตรีช่วยว่าการกระทรวงพาณิชย์) พัฒนาการประเทศไทย ๔.๐ หลายประเทศกำหนดโมเดลเศรษฐกิจรูปแบบใหม่เพื่อสร้างความมั่งคั่งในศตวรรษที่ ๒๑ อาทิ สหรัฐอเมริกาพูดถึง A nation of Makers อังกฤษกำลังผลักดันประเทศสู่ Design of Innovation จีนประกาศโมเดล Made in China ๒๐๒๕ ส่วนอินเดียกำลังขับเคลื่อน Made in India หรือเกาหลีใต้วางโมเดลเศรษฐกิจเป็น Creative Economy และมองมาประเทศไทยอย่างลาวยังประกาศโมเดลเศรษฐกิจเป็น Power of ASEAN

ประเทศไทย ๑.๐ ยุคทองของเกษตรกรรม เช่น ผลิตและขาย พืชไร่ พืชสวน หมู หมา กา ไข่ เป็นต้น

ประเทศไทย ๒.๐ ยุคอุตสาหกรรมเบา เช่น การผลิตและขายรองเท้าเครื่องหนัง เครื่องดื่ม เครื่องประดับ เครื่องเขียน กระเป๋า เครื่องนุ่งห่ม เป็นต้น และยุคปัจจุบัน คือ ประเทศไทย ๓.๐ เป็นอุตสาหกรรมหนัก เช่น การผลิตและขาย ส่งออกเหล็กกล้า รถยนต์ กลั่นน้ำมัน แยกก๊าซธรรมชาติ ปูนซีเมนต์ เป็นต้น นับตั้งแต่ประเทศไทยขับเคลื่อนเศรษฐกิจของประเทศด้วยนโยบายต่าง ๆ พบว่า มีการอัตราการขยายตัวทางเศรษฐกิจสูงสุดเฉลี่ยถึง ๗% ต่อปี แต่มาถึงหลังปี ๒๕๔๐ อัตราการขยายตัวทางเศรษฐกิจลดลงมาเป็น ๓-๔% ต่อปี เหตุผลสำคัญเพราะ

๑. ไทยไม่เคยปรับโครงสร้างเศรษฐกิจอย่างจริงจังมาก่อน
๒. ไม่เคยมีการพัฒนาเทคโนโลยีของตัวเอง
๓. แรงงานยังมีทักษะไม่ดีพอจนกลายเป็นปัญหาความเหลื่อมล้ำของโอกาส

ด้วยเหตุนี้ รัฐบาลพล.อ.ประยุทธ์ จันทร์โอชา จำเป็นต้องปรับเปลี่ยนทิศทางการขับเคลื่อนของประเทศด้วยแนวความคิดประเทศไทย ๔.๐ เพื่อผลักดันประเทศให้หลุดพ้นกับดัก ๓ กับดักที่กำลังเผชิญ คือ

๑. กับดักประเทศรายได้ปานกลาง (Middle Income Trap)
๒. กับดักความเหลื่อมล้ำ (Inequality Trap)
๓. กับดักความไม่สมดุลของการพัฒนา (Imbalance Trap)

ประเทศไทย ๔.๐ ยุคเศรษฐกิจที่ขับเคลื่อนด้วยนวัตกรรม ประเทศไทย ๔.๐ จะปรับเปลี่ยนโครงสร้างเศรษฐกิจจากที่กล่าวมาข้างต้นไปสู่ ยุคเศรษฐกิจที่ขับเคลื่อนด้วยนวัตกรรมหรือ Value-Based Economy โดยมีฐานคิดหลัก คือ

๑. เปลี่ยนจากการผลิตสินค้าโภคภัณฑ์ไปสู่สินค้าเชิงนวัตกรรม
๒. เปลี่ยนจากการขับเคลื่อนประเทศด้วยภาคอุตสาหกรรมไปสู่การขับเคลื่อนด้วยเทคโนโลยี ความคิดสร้างสรรค์ และนวัตกรรม
๓. เปลี่ยนจากการเน้นภาคการผลิตสินค้าไปสู่การเน้นภาคบริการมากขึ้น

ดังนั้น ประเทศไทย ๔.๐ ประเทศไทยจะต้องเปลี่ยนผ่านทั้งระบบใน ๔ องค์ประกอบสำคัญ คือ

๑. เปลี่ยนจากการเกษตรแบบดั้งเดิมในปัจจุบัน (Traditional Farming) ไปสู่การเกษตรสมัยใหม่ ที่เน้นการบริหารจัดการและเทคโนโลยี (Smart Farming) โดยเกษตรกรต้องร่ำรวยขึ้น และเป็นเกษตรกรแบบเป็นผู้ประกอบการ (Entrepreneur)

๒. เปลี่ยนจาก Traditional SMEs หรือ SMEs ที่มีอยู่และรัฐต้องให้ความช่วยเหลืออยู่ตลอดเวลาไปสู่การเป็น Smart Enterprises และ Start ups ที่มีศักยภาพสูง

๓. เปลี่ยนจาก Traditional Services ซึ่งมีการสร้างมูลค่าค่อนข้างต่ำไปสู่ High Value Services

๔. เปลี่ยนจากแรงงานทักษะต่ำไปสู่แรงงานที่มีความรู้ ความเชี่ยวชาญ และทักษะสูง

๕ กลุ่มเทคโนโลยีและอุตสาหกรรมเป้าหมายสู่ประเทศไทย ๔.๐

ประเทศไทย ๔.๐ ถือเป็นการพัฒนาเครื่องยนต์เพื่อขับเคลื่อนการเติบโตทางเศรษฐกิจชุดใหม่ (New Engines of Growth) ด้วยการเปลี่ยนแปลง ความได้เปรียบเชิงเปรียบเทียบของประเทศที่มีอยู่ ๒ ด้าน คือ ความหลากหลายเชิงชีวภาพ และ ความหลากหลายเชิงวัฒนธรรม ให้เป็นความได้เปรียบในเชิงแข่งขัน โดยการเติมเต็มด้วยวิทยาการ ความคิดสร้างสรรค์ นวัตกรรม วิทยาศาสตร์ เทคโนโลยี การวิจัยและพัฒนา แล้วต่อยอดความได้เปรียบเชิงเปรียบเทียบเป็น ๕ กลุ่มเทคโนโลยีและอุตสาหกรรมเป้าหมาย ประกอบด้วย

๑. กลุ่มอาหาร เกษตร และเทคโนโลยีชีวภาพ (Food, Agriculture & Bio-Tech) อาทิ เทคโนโลยีการเกษตร (Agritech) เทคโนโลยีอาหาร (Foodtech) เป็นต้น

๒. กลุ่มสาธารณสุข สุขภาพ และเทคโนโลยีทางการแพทย์ (Health, Wellness & Bio-Med) อาทิ เทคโนโลยีสุขภาพ (Healthtech) เทคโนโลยีการแพทย์ (Medtech) สปา (Spa) เป็นต้น

๓. กลุ่มเครื่องมือ อุปกรณ์อัจฉริยะ หุ่นยนต์ และระบบเครื่องกลที่ใช้ระบบอิเล็กทรอนิกส์ควบคุม (Smart Devices, Robotics & Mechatronics) อาทิ เทคโนโลยีหุ่นยนต์ (Robotech) เป็นต้น

๔. กลุ่มดิจิทัล เทคโนโลยีอินเทอร์เน็ตที่เชื่อมต่อและบังคับอุปกรณ์ต่างๆ ปัญญาประดิษฐ์ และเทคโนโลยีสมองกลฝังตัว (Digital, IOT, Artificial intelligence & Embedded Technology) อาทิ เทคโนโลยีการเงิน (Fintech) อุปกรณ์เชื่อมต่อออนไลน์โดยไม่ต้องใช้คน (IoT) เทคโนโลยีการศึกษา (Edtech) อี-มาร์เก็ตเพลส (E-Market place) อี-คอมเมิร์ซ (E-Commerce) เป็นต้น

๕. กลุ่มอุตสาหกรรมสร้างสรรค์ วัฒนธรรม และบริการที่มีมูลค่าสูง (Creative, Culture & High Value Services) อาทิ เทคโนโลยีการออกแบบ (Designtech) ธุรกิจไลฟ์สไตล์ (Lifestyle Business) เทคโนโลยีการท่องเที่ยว (Traveltech) การเพิ่มประสิทธิภาพการบริการ (Service Enhancing) เป็นต้น

๓. กลไกขับเคลื่อนประเทศไทย ๔.๐ กลไกขับเคลื่อน (Engines of Growth) ชุดใหม่ ประกอบด้วย

๑) Productive Growth Engine เป้าหมายสำคัญเพื่อปรับเปลี่ยนประเทศไทยสู่ประเทศที่มีรายได้สูง (High Income Country) ที่ขับเคลื่อนด้วยนวัตกรรม ปัญญา เทคโนโลยี และความคิดสร้างสรรค์ กลไกดังกล่าว ประกอบไปด้วย การสร้างเครือข่ายความร่วมมือในรูปแบบประชารัฐ การบริหารจัดการสมัยใหม่ และการสร้างคลัสเตอร์ทางด้านเทคโนโลยี การพัฒนาขีดความสามารถด้านการวิจัยและพัฒนา การพัฒนาโมเดลธุรกิจที่ขับเคลื่อนด้วยนวัตกรรม กิจกรรมร่วมทุนรัฐและเอกชนในโครงการขนาดใหญ่ รวมถึงการบ่มเพาะธุรกิจด้านเทคโนโลยี เป็นต้น ซึ่งถือเป็นการตอบโจทยความพยายามในการก้าวข้ามกับดักประเทศรายได้ปานกลาง ที่ไทยกำลังเผชิญอยู่

๒) Inclusive Growth Engine เพื่อให้ประชาชนได้รับประโยชน์และเป็นการกระจายรายได้ โอกาส และความมั่งคั่งที่เกิดขึ้น โดยกลไกนี้ ประกอบด้วย การสร้างคลัสเตอร์เศรษฐกิจระดับกลุ่มจังหวัด การพัฒนาเศรษฐกิจระดับฐานรากในชุมชน การส่งเสริมวิสาหกิจเพื่อสังคม เพื่อตอบโจทย์ประเด็นปัญหาและความท้าทายทางสังคมในมิติต่างๆ การสร้างสภาพแวดล้อมที่เอื้ออำนวยต่อการทำธุรกิจ การส่งเสริมและสนับสนุนให้วิสาหกิจขนาดกลางและขนาดย่อมเข้มแข็งและสามารถ แข่งขันได้ในเวทีโลก การสร้างงานใหม่ๆ เพื่อรองรับการเปลี่ยนแปลงในอนาคต การยกระดับขีดความสามารถ การเสริมสร้างทักษะและการเติมเต็มศักยภาพของประชาชนให้ทันกับพลวัตการเปลี่ยนแปลงจากภายนอก และการจ่ายภาษีให้แก่ผู้ที่มีรายได้ต่ำกว่าเกณฑ์ที่กำหนดแบบมีเงื่อนไข (Negative Income Tax) เพื่อแก้ไขกับดักความเหลื่อมล้ำที่เกิดขึ้นในปัจจุบัน

๓) Green Growth Engine การสร้างความมั่งคั่งของไทยในอนาคต จะต้องคำนึงถึงการพัฒนาและใช้เทคโนโลยีที่เป็นมิตรต่อสิ่งแวดล้อม เพื่อตอบโจทย์การหลุดออกจากกับดักความไม่สมดุลของการพัฒนาระหว่างคนกับสภาพแวดล้อม โดยกลไกนี้ประกอบด้วย การมุ่งเน้นการใช้พลังงานทดแทน การปรับแนวคิดจากเดิมที่คำนึงถึงความได้เปรียบเรื่องต้นทุน (Cost Advantage) เป็นหลักรวมถึงการคำนึงถึงประโยชน์ที่ได้จากการลดความสูญเสียที่เกิดขึ้นทั้งระบบ (Lost Advantage) หัวใจสำคัญอยู่ที่การพัฒนากระบวนการผลิตให้ส่งผลกระทบต่อสิ่งแวดล้อมน้อยที่สุด อันจะเกิดประโยชน์กับประเทศและประชาคมโลกด้วยในเวลาเดียวกัน ทั้ง ๓ กลไกขับเคลื่อน ประเทศไทย ๔.๐ ถือเป็นการปฏิรูปประเทศไทยไปสู่ความมั่งคั่งอย่างมั่นคงและยั่งยืน เพื่อให้หลุดพ้นจากกับดักประเทศที่มีรายได้ปานกลาง ซึ่งถือเป็นเปลี่ยนโมเดลเศรษฐกิจจากการพึ่งพาการลงทุนต่างประเทศ มีการลงทุนการวิจัยและพัฒนาตัวเองน้อยมากโดยมุ่งเน้นการพัฒนาการศึกษาคน สร้างการวิจัยและพัฒนา โครงสร้างเศรษฐกิจ ให้ไทยสามารถอยู่ได้ในศตวรรษที่ ๒๑ ซึ่งรัฐบาลต้องกล้าพอที่จะถอดกับดักจากการดึงเงินลงทุนต่างประเทศ เอาเทคโนโลยีของต่างชาติมา และต้องยืนอยู่บนขาตัวเองในระดับหนึ่ง

### โดยสรุป ประเทศไทย ๔.๐

กระบวนการพัฒนาประเทศไทยภายใต้แนวคิด ประเทศไทย ๔.๐ เป็นอีกนโยบายหนึ่งที่เป็นการวางรากฐานการพัฒนาประเทศในระยะยาว เป็นจุดเริ่มต้นในการขับเคลื่อนไปสู่การเป็นประเทศที่มั่งคั่ง มั่นคง และยั่งยืน ตามวิสัยทัศน์รัฐบาล เป็นรูปแบบที่มีการผลักดันการปฏิรูปโครงสร้างเศรษฐกิจ การปฏิรูปการวิจัยและการพัฒนา ตลอดจน การปฏิรูปการศึกษาไปพร้อมๆ กัน เป็นการผนึกกำลังของทุกภาคส่วนภายใต้แนวคิด ประชารัฐ ที่ผนึกกำลังกับเครือข่ายพันธมิตรทางธุรกิจ การวิจัยพัฒนา และบุคลากรทั้งในประเทศและระดับโลก หากยังคงยึดความคิดเดิม ๆ ปัญหาของการหลุดพ้นกับดักประเทศรายได้ปานกลางจะไม่สามารถเกิดขึ้นได้เลย ดังจะเห็นได้จากตัวเลขทางเศรษฐกิจตลอด ๕๐ ปีที่ผ่านมา เราในฐานะต้นทุนทรัพยากรมนุษย์ที่สำคัญของประเทศพร้อมแล้วหรือยังต่อการขับเคลื่อนประเทศไทยให้บรรลุตามโมเดลประเทศไทย ๔.๐



ยุทธศาสตร์และนโยบายของคณะกรรมการรักษาความสงบแห่งชาติ (คสช.) และรัฐบาล ประกอบด้วย

๑) ยุทธศาสตร์หลัก

- ๑.๑) ยุทธศาสตร์การสร้างความเป็นธรรมในสังคม
- ๑.๒) ยุทธศาสตร์การพัฒนาสู่สังคมแห่งการเรียนรู้ตลอดชีวิตอย่างยั่งยืน
- ๑.๓) ยุทธศาสตร์สร้างความเข้มแข็งภาคการเกษตร ความมั่นคงของอาหารและพลังงาน
- ๑.๔) ยุทธศาสตร์การปรับโครงสร้างเศรษฐกิจสู่การเติบโตอย่างมีคุณภาพและยั่งยืน
- ๑.๕) ยุทธศาสตร์การสร้าง ความเชื่อมโยงกับประเทศในภูมิภาคเพื่อความมั่นคงทางเศรษฐกิจ

และสังคม

- ๑.๖) ยุทธศาสตร์การจัดการทรัพยากรธรรมชาติและสิ่งแวดล้อมอย่างยั่งยืน
- ๑.๗) ยุทธศาสตร์ในการปรับปรุง เปลี่ยนแปลงโครงสร้างการบริหารของรัฐวิสาหกิจให้เกิดประโยชน์กับประชาชน ในการใช้บริการอย่างแท้จริง
- ๑.๘) ยุทธศาสตร์ในเรื่องการปรับปรุงระบบโทรคมนาคม เทคโนโลยีของชาติให้เกิดความมั่นคงและยั่งยืน ในอนาคตให้ทัดเทียมอาเซียน และประชาคมโลก
- ๑.๙) ยุทธศาสตร์ในการป้องกันและปราบปรามการทุจริต คอรัปชั่นอย่างยั่งยืน

๒) การจัดทำงบประมาณในลักษณะบูรณาการเชิงยุทธศาสตร์ ที่สอดคล้องตามกรอบยุทธศาสตร์ชาติ

การสร้างสามัคคีปรองดองพิจารณาจัดทำยุทธศาสตร์การจัดสรรงบประมาณฯ พ.ศ. ๒๕๖๕ โดยสรุปสาระสำคัญได้ ดังนี้

๑. หลักการและกรอบการจัดทำยุทธศาสตร์การจัดสรรงบประมาณฯ พ.ศ. ๒๕๖๕ มีความสอดคล้องกับยุทธศาสตร์ชาติ (พ.ศ. ๒๕๖๑ - ๒๕๘๐) (ยุทธศาสตร์ชาติ) แผนแม่บทภายใต้ยุทธศาสตร์ชาติ (พ.ศ. ๒๕๖๑ - ๒๕๘๐) (แผนแม่บทฯ) แผนพัฒนาเศรษฐกิจและสังคมแห่งชาติ ฉบับที่ ๑๒ (พ.ศ. ๒๕๖๐ - ๒๕๖๔) (แผนพัฒนาเศรษฐกิจและสังคมแห่งชาติ) นโยบายและแผนระดับชาติว่าด้วยความมั่นคงแห่งชาติ (พ.ศ. ๒๕๖๒ - ๒๕๖๕) (นโยบายและแผนระดับชาติว่าด้วยความมั่นคงแห่งชาติ) แผนแม่บทเฉพาะกิจภายใต้ยุทธศาสตร์ชาติอันเป็นผลมาจากสถานการณ์โควิด - ๑๙ พ.ศ. ๒๕๖๔ - ๒๕๖๕ (แผนแม่บทเฉพาะกิจฯ) แผนการปฏิรูปประเทศ (ฉบับปรับปรุง) และนโยบายรัฐบาล โดยมุ่งให้ความสำคัญเป็นลำดับแรกกับประเด็นการพัฒนาตามแผนแม่บทเฉพาะกิจฯ จำนวน ๔ ประเด็น ประกอบด้วย

- (๑) การเสริมสร้างความเข้มแข็งของเศรษฐกิจฐานรากภายในประเทศ (Local Economy)
- (๒) การยกระดับขีดความสามารถของประเทศเพื่อรองรับการเติบโตอย่างยั่งยืนในระยะยาว (Future Growth)

(๓) การพัฒนาศักยภาพและคุณภาพชีวิตของคนให้เป็นกำลังหลักในการขับเคลื่อนการพัฒนาประเทศ (Human Capital)

(๔) การปรับปรุงและพัฒนาปัจจัยพื้นฐานเพื่อส่งเสริมการฟื้นฟูและพัฒนาประเทศ (Enabling Factors) ที่ต้องเร่งดำเนินการเพื่อให้สามารถรับมือและเตรียมความพร้อมในการเยียวยาช่วยเหลือผู้ที่ได้รับผลกระทบจากสถานการณ์การแพร่ระบาดของโรคติดเชื้อไวรัสโคโรนา ๒๐๑๙ และการฟื้นฟูกิจกรรมทางเศรษฐกิจและสังคมให้กลับเข้าสู่สภาวะปกติโดยเร็ว เพื่อขับเคลื่อนการพัฒนาประเทศตามแนวทางการพัฒนาของยุทธศาสตร์ชาติให้เกิดผลอย่างเป็นรูปธรรมและบรรลุเป้าหมายตามวิสัยทัศน์ ประเทศไทยมีความมั่นคง

มั่งคั่ง ยั่งยืน เป็นประเทศพัฒนาแล้ว ด้วยการพัฒนาตามหลักปรัชญาของเศรษฐกิจพอเพียง โดยมีหลักการสำคัญ ดังนี้

๑.๑ กำหนดโครงสร้างยุทธศาสตร์การจัดสรรงบประมาณฯ พ.ศ. ๒๕๖๕ ตามยุทธศาสตร์ชาติ ๖ ด้าน และรายการคำดำเนินการภาครัฐ ประกอบด้วย รายจ่ายเพื่อการชำระหนี้ภาครัฐ รายจ่ายเพื่อชดใช้เงินคงคลัง และรายจ่ายเพื่อชดใช้เงินทุนสำรองจ่าย (ตามข้อ ๒.)

๑.๒ นำเป้าหมายและตัวชี้วัดของยุทธศาสตร์ชาติ และเป้าหมายและตัวชี้วัดของแผนแม่บทฯ มากำหนดไว้ภายใต้ยุทธศาสตร์ในแต่ละด้าน เพื่อแสดงให้เห็นเป้าหมายและตัวชี้วัดของแผนในแต่ละระดับที่สามารถเชื่อมโยงกันได้อย่างเป็นรูปธรรม

๑.๓ นำแผนแม่บทเฉพาะกิจฯ ๔ ประเด็น แผนย่อยภายใต้แผนแม่บทฯ ๒๓ แผน จำนวน ๘๕ ประเด็น และแผนการปฏิรูปประเทศ (ฉบับปรับปรุง) ๑๓ ด้าน มากำหนดเป็นประเด็นยุทธศาสตร์ภายใต้ยุทธศาสตร์แต่ละด้าน พร้อมทั้งนำเป้าหมายและตัวชี้วัดของแผนดังกล่าวมากำหนดไว้ภายใต้แต่ละประเด็นยุทธศาสตร์ เพื่อแสดงให้เห็นถึงเป้าหมายที่ต้องการบรรลุในปีงบประมาณ พ.ศ. ๒๕๖๕ และตัวชี้วัดที่สามารถติดตามผลได้

๑.๔ นำแนวทางและประเด็นการพัฒนาภายใต้แผนแม่บทเฉพาะกิจฯ แผนย่อยภายใต้แผนแม่บทฯ และแผนการปฏิรูปประเทศ (ฉบับปรับปรุง) มากำหนดเป็นนโยบายการจัดสรรงบประมาณ เพื่อเป็นกรอบแนวทางให้หน่วยรับงบประมาณจัดทำโครงการรองรับประเด็นดังกล่าว และเสนอขอรับการจัดสรรงบประมาณรายจ่ายประจำปีงบประมาณ พ.ศ. ๒๕๖๕ ต่อไป

## ๒. โครงสร้างของยุทธศาสตร์การจัดสรรงบประมาณฯ พ.ศ. ๒๕๖๕ ประกอบด้วย

๒.๑ ยุทธศาสตร์การจัดสรรงบประมาณ จำนวน ๖ ยุทธศาสตร์ ดังนี้

- (๑) ยุทธศาสตร์ด้านความมั่นคง
- (๒) ยุทธศาสตร์ด้านการสร้างความสามารถในการแข่งขัน
- (๓) ยุทธศาสตร์ด้านการพัฒนาและเสริมสร้างศักยภาพทรัพยากรมนุษย์
- (๔) ยุทธศาสตร์ด้านการสร้างโอกาสและความเสมอภาคทางสังคม
- (๕) ยุทธศาสตร์ด้านการสร้างการเติบโตบนคุณภาพชีวิตที่เป็นมิตรต่อสิ่งแวดล้อม
- (๖) ยุทธศาสตร์ด้านการปรับสมดุลและพัฒนาระบบการบริหารจัดการภาครัฐ

๒.๒ รายการคำดำเนินการภาครัฐ ประกอบด้วย รายจ่ายเพื่อการชำระหนี้ภาครัฐ รายจ่ายเพื่อชดใช้เงินคงคลัง และรายจ่ายเพื่อชดใช้เงินทุนสำรองจ่าย

## ๑.๓ แผนพัฒนาภาคกลาง

๑. ยุทธศาสตร์การพัฒนาภาคกลาง

(๑) พัฒนารฐานเศรษฐกิจหลักของประเทศให้มีการพัฒนาอย่างต่อเนื่อง เพื่อรักษาเสถียรภาพการพัฒนาอุตสาหกรรม เกษตร การบริการ การลงทุนให้มีความมั่นคงและเพื่อเพิ่มขีดความสามารถในการแข่งขันของประเทศ เช่น ส่งเสริมการพัฒนาพื้นที่นิคมอุตสาหกรรม ส่งเสริมอุตสาหกรรมขนาดกลางและขนาดย่อม พัฒนาการเกษตร ฟื้นฟูการบริหารจัดการแหล่งท่องเที่ยว พัฒนาประสิทธิภาพโลจิสติกส์

(๒) พัฒนาศักยภาพคน ครอบครัว ชุมชนและสังคมให้มีคุณภาพ มีธรรมาภิบาล เพื่อพร้อมรับการเปลี่ยนแปลงเศรษฐกิจโลก ควบคู่กับการยกระดับคุณภาพชีวิตของประชาชนให้ดีขึ้น เช่น ส่งเสริมการเรียนรู้การสอนนอกระบบ การอาชีวศึกษา ส่งเสริมการวิจัยและพัฒนาโดยเฉพาะด้านวิทยาศาสตร์และเทคโนโลยี ส่งเสริมบทบาทของครอบครัว ชุมชน และภาคประชาสังคมในการสร้างวัฒนธรรมในการดูแลสุขภาพ

(๓) อนุรักษ์ ฟื้นฟู และพัฒนาทรัพยากรธรรมชาติและสิ่งแวดล้อมให้มีความสมดุลต่อระบบนิเวศเพื่อสนับสนุนการพัฒนาฐานเศรษฐกิจหลักของประเทศ โดยเร่งแก้ไขปัญหาการกัดเซาะชายฝั่งทะเล ป้องกันปัญหาสิ่งแวดล้อม ฟื้นฟูคุณภาพน้ำแม่น้ำเจ้าพระยา ส่งเสริมการมีส่วนร่วมของภาคีการพัฒนาอนุรักษ์ และรักษาทรัพยากรธรรมชาติและสิ่งแวดล้อม

(๔) เสริมสร้างศักยภาพการพัฒนาเมืองและพื้นที่ชายแดนตามแนวเศรษฐกิจกับประเทศเพื่อนบ้านทั้งแนวเหนือ-ใต้ และแนวตะวันออก-ตะวันตก เพื่อเป็นประตูการค้าเชื่อมโยงประเทศเพื่อนบ้านและนานาชาติ

(๕) บริหารจัดการพัฒนาพื้นที่เมืองและชนบทอย่างมีส่วนร่วมและเกื้อกูลกัน เพื่อให้มีการจัดระเบียบรูปแบบการพัฒนาเมืองและชุมชนได้สอดคล้องกับการพัฒนาโครงสร้างพื้นฐานและความต้องการของชุมชน

**๑.๔ แผนพัฒนากลุ่มจังหวัดภาคกลางตอนล่าง กลุ่ม ๑ ประกอบด้วย นครปฐม ราชบุรี กาญจนบุรี และสุพรรณบุรี**

**วิสัยทัศน์** “ศูนย์กลางการผลิตและการตลาดสินค้าภาคเกษตร อุตสาหกรรมปลอดภัย การท่องเที่ยวคุณภาพ และการค้าภาคตะวันตก”

**เป้าประสงค์รวม เศรษฐกิจมั่นคง ประชาชนมีศักดิ์ และความสุขที่ยั่งยืน โดย**

๑. เศรษฐกิจมั่นคง ประเมินจากอัตราการขยายตัวมูลค่าผลิตภัณฑ์กลุ่มจังหวัด ร้อยละ ๓.๕

๒. ประชาชนมีศักดิ์ ประเมินจากมูลค่าผลิตภัณฑ์กลุ่มจังหวัดเฉลี่ยต่อหัว เพิ่มขึ้นร้อยละ ๕

๓. ความสุขที่ยั่งยืน ประเมินจากดัชนีความก้าวหน้าของชน(HAI) เฉลี่ยของกลุ่มจังหวัด

ต้องไม่น้อยกว่าค่าเฉลี่ยของปี ๒๕๕๙- ๒๕๖๐ (หรือไม่น้อยกว่า ๐.๖๒๒๙)

#### **ประเด็นยุทธศาสตร์**

**ประเด็นยุทธศาสตร์ที่ ๑ พัฒนาสินค้าเกษตร อุตสาหกรรม พาณิชยกรรม และบริการด้วยนวัตกรรม** สู่มาตรฐานสากล

**ประเด็นยุทธศาสตร์ที่ ๒** ศูนย์กลางการท่องเที่ยวเชิงอนุรักษ์ประวัติศาสตร์ภาคตะวันตก และอารยธรรมทวารวดี

**ประเด็นยุทธศาสตร์ที่ ๓** พัฒนาและส่งเสริมการค้าชายแดนและการค้าผ่านแดนให้มีศักยภาพ ผลักดันเขตพัฒนาเศรษฐกิจพิเศษนำไปสู่การกระตุ้นให้เกิดการค้า การลงทุนระหว่างประเทศ

### ๑.๕ แผนพัฒนาจังหวัดกาญจนบุรี

จังหวัดกาญจนบุรี ได้นำยุทธศาสตร์ชาติระยะ ๒๐ ปี (พ.ศ. ๒๕๖๑ - ๒๕๘๐) ซึ่งได้กำหนด วิสัยทัศน์ และเป้าหมายการพัฒนาประเทศสู่การเป็น “ประเทศที่มีความมั่นคง มั่งคั่ง ยั่งยืน เป็นประเทศพัฒนาแล้ว ด้วยการพัฒนาตามหลักปรัชญาของเศรษฐกิจพอเพียง” และหลักการ “เข้าใจ เข้าถึงและพัฒนา” ซึ่งเป็นแนวทางการพัฒนาตามหลักการทรงงานของพระบาทสมเด็จพระปรมินทรมหาภูมิพลอดุลยเดช บรมนาถบพิตร มาเป็นแนวคิดในการขับเคลื่อนแผนพัฒนาจังหวัด (พ.ศ. ๒๕๖๑ - ๒๕๖๕) และแผนปฏิบัติการราชการประจำปีงบประมาณ พ.ศ. ๒๕๖๓ ของจังหวัดกาญจนบุรีโดยมียุทธศาสตร์การพัฒนาที่ยั่งยืน ดังนี้

๑. การปกป้องและเชิดชูสถาบันพระมหากษัตริย์ รัฐบาลถือเป็นหน้าที่สำคัญยิ่งยวดที่จะเชิดชูสถาบันไว้ด้วยความจงรักภักดี โดยจะใช้มาตรการทางกฎหมาย มาตรการทางสังคมจิตวิทยา และมาตรการทางระบบสื่อสารและเทคโนโลยีสารสนเทศ ดำเนินการกับผู้คั่นองปาก ย่ามใจ หรือประสังข์ร้าย

๒. การรักษาความมั่นคงของรัฐและการต่างประเทศ รัฐบาลให้ความสำคัญกับการเตรียมความพร้อมสู่ประชาคมการเมืองและความมั่นคงอาเซียนในกิจการ ๕ ด้าน การบริหารจัดการชายแดน การสร้างความมั่นคงทางทะเล การแก้ไขปัญหาอาชญากรรมข้ามชาติ การสร้างความไว้วางใจกับประเทศเพื่อนบ้าน และการเสริมสร้างศักยภาพในการปฏิบัติทางทหารร่วมกันของอาเซียน เร่งแก้ไขปัญหา การใช้ความรุนแรงในจังหวัดชายแดนภาคใต้ ส่งเสริมการพูดคุยสันติสุขกับผู้มีความคิดเห็นต่างจากรัฐ

๓. การลดความเหลื่อมล้ำของสังคม และการสร้างโอกาสการเข้าถึงบริการของรัฐ ระยะเฉพาะหน้า จะเร่งสร้างโอกาส อาชีพ และการมีรายได้ที่มั่นคงแก่ผู้ที่เข้าสู่ตลาดแรงงาน การป้องกันและแก้ไขปัญหาการค้า มนุษย์ รวมถึงปัญหาผู้หลบหนีเข้าเมือง การทารุณกรรมต่อแรงงานข้ามชาติ และระยะต่อไป เตรียมความพร้อม เข้าสู่สังคมผู้สูงอายุ การจัดระเบียบสังคม สร้างมาตรฐานด้านคุณธรรม จริยธรรมและธรรมาภิบาลให้เจ้าหน้าที่ ของรัฐและประชาชนทั่วไปโดยใช้ค่านิยมหลัก ๑๒ ประการตามนโยบาย คสช.

๔. การศึกษา และเรียนรู้ การทะนุบำรุงศาสนา ศิลปะและวัฒนธรรม รัฐบาลจะนำการศึกษา ศาสนา ศิลปวัฒนธรรม ความภาคภูมิใจในประวัติศาสตร์และความเป็นไทยมาใช้สร้างสังคมให้เข้มแข็ง อย่างมีคุณภาพและคุณธรรม พัฒนาระบบการผลิตและพัฒนาครูที่มีคุณภาพ และมีจิตวิญญาณของความเป็นครู

๕. การยกระดับคุณภาพบริการด้านสาธารณสุขและสุขภาพของประชาชน รัฐบาลจะวางรากฐาน พัฒนาและเสริมความเข้มแข็งให้แก่การให้บริการด้านสาธารณสุขและสุขภาพของประชาชนโดยเน้นความทั่วถึง ความมีคุณภาพและประสิทธิภาพ โดยวางรากฐานให้ระบบหลักประกันสุขภาพครอบคลุมประชากรในทุกภาคส่วน โดยไม่มีความเหลื่อมล้ำของคุณภาพบริการในแต่ละระบบ บูรณาการข้อมูลระหว่างทุกระบบหลักประกันสุขภาพ เพื่อเพิ่มประสิทธิภาพในการบริหารจัดการ ๓๑ แผนพัฒนาจังหวัดกาญจนบุรี (พ.ศ. ๒๕๖๑-๒๕๖๕) ฉบับทบทวนใหม่ รอบปี พ.ศ. ๒๕๖๓

๖. การเพิ่มศักยภาพทางเศรษฐกิจของประเทศ รัฐบาลจะดำเนินนโยบายเศรษฐกิจ เป็น ๓ ระยะ คือระยะเร่งด่วน ระยะต่อไปที่ต้องแก้ไขปัญหาพื้นฐานที่ค้างคาอยู่และระยะยาว ที่ต้องวางรากฐาน เพื่อความเจริญเติบโตอย่างเนื่อง ในระยะเร่งด่วน เร่งจ่ายงบลงทุนของปีงบประมาณปัจจุบัน สานต่อนโยบายงบประมาณกระตุ้นเศรษฐกิจ ตามที่ คสช. จัดทำไว้ กระตุ้นการลงทุนด้วยการเร่งพิจารณาโครงการลงทุนที่มีประสิทธิภาพ คู่มือเกษตรกรให้มีรายได้ที่เหมาะสม ลดอุปสรรคการส่งออกเพื่อให้เกิดความคล่องตัว ชักจูงให้นักท่องเที่ยวต่างชาติ เข้ามาเที่ยวในประเทศไทย โดยพิจารณามาตรการลดผลกระทบจากการประกาศใช้ กฎอัยการศึกในบางพื้นที่ที่มีต่อการท่องเที่ยวในโอกาสแรกที่จะทำได้

**ประเด็นยุทธศาสตร์ที่ ๑ ด้านการส่งเสริมการเป็นศูนย์กลางการท่องเที่ยวเชิงอนุรักษ์  
ปัญหาอุปสรรคโดยรวม**

- (๑) การเตรียมความพร้อมเพื่อการรองรับการขยายตัวของการท่องเที่ยวโลก
- (๒) ความเสื่อมโทรมของแหล่งท่องเที่ยวภายในจังหวัดกาญจนบุรี
- (๓) การประชาสัมพันธ์แหล่งท่องเที่ยวที่มีคุณภาพและกิจกรรมการท่องเที่ยวยังเป็นที่

แพร่หลาย

และครอบคลุมกลุ่มเป้าหมาย

- (๔) การบริหารจัดการแหล่งท่องเที่ยวอย่างยั่งยืนยังไม่มีบูรณาการระหว่างภาคส่วนต่างๆ

เท่าที่ควร

- (๕) แนวความคิดในการพัฒนา ให้สามารถสร้างมูลค่าเพิ่มด้านการท่องเที่ยวที่เป็นมิตรต่อสิ่งแวดล้อมบนฐาน

ความคิดสร้างสรรค์และนวัตกรรมยังมีน้อย

- (๖) การสนับสนุนงบประมาณจากภาครัฐไม่เพียงพอ โดยมีแนวทางการพัฒนา ดังนี้

- (๑) ฟื้นฟูและพัฒนาคุณภาพแหล่งท่องเที่ยว
- (๒) บริหารจัดการการท่องเที่ยวให้เกิดความสมดุลและยั่งยืน
- (๓) เสริมสร้างความเข้มแข็งของท้องถิ่น ชุมชน ผู้ประกอบการและบุคลากรภาครัฐ
- (๔) การสร้างและพัฒนาระบบโครงสร้างพื้นฐาน เพื่อเอื้ออำนวยให้เกิดความสะดวก

ในการเข้าถึงแหล่งท่องเที่ยวได้อย่างทั่วถึง จึงจำเป็นต้องพัฒนาโครงสร้างด้านการท่องเที่ยวให้อยู่ในสภาพที่สมบูรณ์อยู่เสมอซึ่งไม่เพียงเพิ่มโอกาสให้แก่นักท่องเที่ยวแล้ว ยังทำให้เกิดความประทับใจแก่นักท่องเที่ยวด้วย

- (๕) พัฒนาระดับมาตรฐานสินค้าและบริการด้านการท่องเที่ยว เพิ่มมูลค่าสินค้า

และสร้างรายได้ทางการท่องเที่ยว

(๖) การพัฒนาบุคลากรเพื่อรองรับการพัฒนาด้านการท่องเที่ยว เนื่องจากทรัพยากรมนุษย์ มีความสำคัญมากกับ อุตสาหกรรมการท่องเที่ยว และเป็นอุตสาหกรรมบริการ ดังนั้นจึงมีความหลากหลายในประเด็นที่จะต้องพัฒนาบุคลากรที่เกี่ยวข้องกับการท่องเที่ยว โดยเน้นเรื่องของความรู้ ทักษะ และจิตใจ ที่จะทำให้นักวิชาการมีสมรรถนะที่เหมาะสมและมีจำนวนบุคลากรเพียงพอที่จะรองรับการจัดตั้งเขตเศรษฐกิจพิเศษกาญจนบุรี

(๗) พัฒนาระบบสารสนเทศ เพื่อเพิ่มศักยภาพด้านการท่องเที่ยวให้มีประสิทธิภาพมากยิ่งขึ้น จำเป็นต้องพัฒนาระบบสารสนเทศเพื่อเสริมการบริหารจัดการด้านการท่องเที่ยว โดยเฉพาะอย่างยิ่งเรื่องการพัฒนาฐานข้อมูลด้านการท่องเที่ยวให้มีความถูกต้อง เป็นปัจจุบัน รวมทั้งการพัฒนาช่องทางการสื่อสารผ่านทางระบบสารสนเทศเพื่อให้สามารถเข้าถึงข้อมูลการท่องเที่ยวของจังหวัดกาญจนบุรีได้อย่างกว้างขวางและทั่วถึง

**ประเด็นยุทธศาสตร์ที่ ๒ ด้านการพัฒนาประสิทธิภาพระบบการผลิตสินค้าเกษตร เกษตร  
อุตสาหกรรมและอุตสาหกรรมที่ปลอดภัย**

ปัญหาอุปสรรคโดยรวม

- (๑) การบริหารจัดการน้ำยังไม่ครอบคลุมพื้นที่
- (๒) การจัดการด้านการเกษตรที่ปลอดภัย หรือพัฒนาสู่สินค้าเกษตรอุตสาหกรรม ยังไม่มี

ประสิทธิภาพเท่าที่ควร

- (๓) ราคาสินค้าเกษตรมีความผันผวน

(๔) ราคาน้ำมันผันผวน ส่งผลกระทบต่อต้นทุนการผลิตสินค้าเกษตรและกระบวนการผลิตสู่  
เกษตรอุตสาหกรรม

(๕) การใช้ทรัพยากรธรรมชาติและสิ่งแวดล้อมไม่เหมาะสม

(๖) การเปลี่ยนแปลงของระบบตลาดที่ส่งผลกระทบต่อสินค้าเกษตร

(๗) แหล่งผลิต และจำหน่ายสินค้าเกษตรปลอดภัยไม่เพียงพอต่อความต้องการของผู้บริโภค  
มีแนวทางการพัฒนาที่สำคัญ ดังนี้

(๑) ส่งเสริมคุณภาพชีวิตเกษตรกรและองค์กรเกษตรกร

(๒) อบรมให้ความรู้เกษตรกรในระบบ GAP และให้ได้รับมาตรฐาน QGAP และ Organic

Thailand

(๓) การพัฒนาอุตสาหกรรมแปรรูปเข้าสู่ระบบมาตรฐานสากล

(๔) การพัฒนาเพิ่มประสิทธิภาพและมูลค่าสินค้าเกษตรที่สำคัญ

(๕) ส่งเสริมการอนุรักษ์ทรัพยากรธรรมชาติและสิ่งแวดล้อม รวมทั้งการใช้พลังงานทดแทนที่  
เหมาะสม

(๖) การส่งเสริมตลาดข้อตกลง (Contract Farming) เพื่อประกันราคาสินค้าการเกษตร

(๗) การบริหารจัดการน้ำเพื่อการเกษตร เน้นในเขตพื้นที่ ๕ อำเภอ ได้แก่ อำเภอหนองปรือ  
อำเภอห้วยกระเจา อำเภอเลาขวัญ และอำเภอบ่อพลอย โดยในระยะเร่งด่วนเป็นเรื่องการขุดลอกและ  
ดำเนินการก่อสร้างฝายกักเก็บน้ำ การสูบน้ำด้วยไฟฟ้า ในระยะกลาง คือ การพัฒนาลุ่มน้ำลำตะเพิน เพื่อผันน้ำ  
ไปสู่พื้นที่ขาดแคลนน้ำให้ได้มากที่สุดรวมทั้งแนวคิดในการศึกษาการนำจากเขื่อนศรีนครินทร์ เพื่อใช้ในการ  
การเกษตรในพื้นที่ให้เกิดประโยชน์สูงสุด

(๘) ส่งเสริมให้เกษตรกรทำการเกษตรตามหลักเกษตรทฤษฎีใหม่

(๙) ส่งเสริมให้เกษตรกรผลิตสินค้าเกษตรและกระบวนการผลิตที่ปลอดภัย

### ประเด็นยุทธศาสตร์ที่ ๓ ด้านการค้าผ่านแดน

ปัญหาอุปสรรคด้านการค้าชายแดนจังหวัดกาญจนบุรี

- ด้านพระเจดีย์สามองค์

๑. ปัญหามุมประเทศช่วงรอยต่อของทั้งสองประเทศ ในเขตจังหวัดกาญจนบุรี ส่วนมากเป็น  
ภูเขาลาดชัน

ในช่วงฤดูฝนการเดินทางขนถ่ายสินค้าทำได้ลำบาก ทำให้การค้าชายแดนช่วงหน้าฝนลดลง

๒. ทางฝั่งประเทศสาธารณรัฐแห่งสหภาพเมียนมา ยังคงปิดด่านทำให้การค้าบริเวณชายแดน  
ยังไม่คั่งงอตัว

มากนัก

### แนวทางแก้ไข

๑. เนื่องจากประเทศสาธารณรัฐแห่งสหภาพเมียนมา มีการเปลี่ยนแปลงทางการเมืองปกครอง  
ทั้งในระดับประเทศ และระดับท้องถิ่นบ่อยๆ ทำให้สานต่อความสัมพันธ์ได้ยาก จึงควรจัดให้มีการประชุมหารือ  
ในระดับท้องถิ่น เพื่อกระชับความสัมพันธ์ทั้งภาครัฐและภาคเอกชน และแก้ไขปัญหาลู่อุปสรรคต่างๆ ระหว่างกัน

๒. รัฐบาลของทั้งสองประเทศควรให้ความสนใจในปัญหาการค้าชายแดนอย่างจริงจังโดยมีนโยบายและการ

ดำเนินการที่ชัดเจน ร่วมกันแก้ไขปัญหอย่างเป็นรูปธรรมมากขึ้น ซึ่งรวมถึงปัญหาการปักปันเขตแดนด้วย

๓. จังหวัดควรให้การสนับสนุนการปรับปรุงเส้นทางสู่ช่องทางอนุมัติเฉพาะคราว ที่มีการเปิดเป็นประจำ เพื่อให้สามารถสัญจรไปมา ค้าขายและขนถ่ายสินค้าได้ในช่วงฤดูฝน

- จุดผ่านแดนถาวรบ้านพุน้ำร้อน

๑. โครงสร้างพื้นฐานยังไม่เสร็จสมบูรณ์ ในการเตรียมความพร้อมรองรับการขยายตัวทางเศรษฐกิจ เช่น ถนน, ระบบไฟฟ้า, ประปา และแหล่งกักเก็บน้ำ เป็นต้น

๒. ขาดการส่งเสริมให้มีแหล่งท่องเที่ยวเชิงอนุรักษ์ชายแดน

๓. ขาดการส่งเสริมให้มีแหล่งท่องเที่ยวเชิงอนุรักษ์ชายแดน บริเวณชายแดนบ้านพุน้ำร้อน มีแหล่งท่องเที่ยวหลายจุด หากมีการลงทุนเป็นแหล่งท่องเที่ยวก็จะสร้างรายได้ให้แก่ชุมชน

**แนวทางแก้ไข**

๑. เร่งดำเนินการปรับปรุงโครงสร้างพื้นฐาน เพื่อรองรับการค้าการลงทุน

๒. รัฐบาลของทั้งสองประเทศควรให้ความสนใจในปัญหาการค้าชายแดนอย่างจริงจังโดยมีนโยบาย และการ

ดำเนินการที่ชัดเจน ร่วมกันแก้ไขปัญหอย่างเป็นรูปธรรมมากขึ้น

## ๒. ยุทธศาสตร์ขององค์กรปกครองส่วนท้องถิ่น

๒.๑ วิสัยทัศน์ "คุณภาพชีวิตที่ดี เศรษฐกิจก้าวหน้า พัฒนาต่อเนื่อง สุขุมเมืองแห่งความสุข ภายใต้ปรัชญาเศรษฐกิจพอเพียง"

๒.๒ ยุทธศาสตร์ เทศบาลตำบลเอราวัณได้กำหนดยุทธศาสตร์การพัฒนาไว้ ๕ ยุทธศาสตร์ ดังนี้

๑. ยุทธศาสตร์ ด้านโครงการพื้นฐาน

๒. ยุทธศาสตร์ ด้านกาการส่งเสริมคุณภาพชีวิตและการรักษาความสงบภายใน

๓. ยุทธศาสตร์ ด้านการบริหารจัดการและอนุรักษ์ธรรมชาติและสิ่งแวดล้อม

๔. ยุทธศาสตร์ ด้านการศึกษา ศาสนา ศิลปวัฒนธรรม จารีตประเพณี ภูมิปัญญาท้องถิ่น กีฬาและท่องเที่ยว

๕. ยุทธศาสตร์ ด้านการบริหารจัดการบ้านเมืองที่ดี

๒.๓ เป้าประสงค์

๑. พัฒนาระบบสาธารณูปโภค สาธารณูปการ รวมทั้งโครงสร้างพื้นฐานให้ได้มาตรฐาน

๒. ส่งเสริมและพัฒนาคุณภาพชีวิตของประชาชนทุกด้านให้ดีขึ้น

๓. ส่งเสริมและพัฒนาการบริการ ด้านพัฒนาสังคม งานสวัสดิการสังคม การรักษาความสงบ

ฯ

การป้องกันและบรรเทาสาธารณภัย ให้ตอบสนองต่อปัญหาความต้องการของประชาชน

๔. ส่งเสริมและพัฒนาการสร้างงานและสร้างอาชีพ เพื่อเพิ่มรายได้ให้กับผู้ประกอบกิจการและ  
ผู้ลงทุน

๕. ส่งเสริมและพัฒนาการท่องเที่ยวที่คำนึงถึงการอนุรักษ์ทรัพยากรธรรมชาติและสิ่งแวดล้อม

วิถีชีวิต วัฒนธรรมชุมชน และปรัชญาเศรษฐกิจพอเพียง

ปัญหาท้องถิ่น

๖. ส่งเสริมและพัฒนาด้านการกีฬาและนันทนาการ อนุรักษ์วัฒนธรรม ประเพณีและภูมิปัญญาท้องถิ่น
๗. พัฒนาบุคลากรให้มีประสิทธิภาพในการปฏิบัติงานและการให้บริการสาธารณะที่มีคุณภาพ

แก่ประชาชน

๘. ส่งเสริมสนับสนุนการมีส่วนร่วมของประชาชนทุกภาคส่วนในการพัฒนาท้องถิ่น

#### ๒.๔ ตัวชี้วัด

- ๑) ประชาชนในเขตเทศบาลได้รับบริการด้านสาธารณูปโภคเพิ่มมากขึ้นร้อยละ ๕
- ๒) ในเขตเทศบาลมีโครงสร้างพื้นฐานให้ประชาชนได้ใช้บริการร้อยละ ๘๐
- ๓) ประชาชนมีความรู้มากขึ้นร้อยละ ๔๐ และศิลปวัฒนธรรมอันดียังคงอยู่
- ๔) ประชาชนในเขตเทศบาลร้อยละ ๘๐ มีความรู้และมีส่วนร่วมในการพัฒนาการท่องเที่ยว

ศาสนาวัฒนธรรมประเพณีและกีฬา

- ๕) ประชาชนมีคุณภาพชีวิตที่ดีขึ้นร้อยละ ๑๐
- ๖) ชุมชนมีรายได้เพิ่มขึ้นในอัตราร้อยละ ๕ และพึ่งตนเองได้มากขึ้น
- ๗) ชุมชนในเขตเทศบาลร้อยละ ๖๐ นำอยู่อย่างสงบสุข
- ๘) การบริการจัดการของเทศบาลมีผลการปฏิบัติงานที่มีประสิทธิภาพสูงร้อยละ ๖๐
- ๙) การบริการจัดการของเทศบาลมีผลการปฏิบัติงานที่มีประสิทธิภาพสูงร้อยละ ๖๐

#### ๒.๕ ค่าเป้าหมาย

- ๑) ด้านการได้รับบริการด้านโครงสร้างพื้นฐานให้มีความสะดวกและรวดเร็ว
- ๒) ประชาชนมีความรู้และบำรุงรักษาศิลปวัฒนธรรมอันดีงาม
- ๓) ประชาชนมีศักยภาพมีรายได้เพียงพอสามารถพึ่งตนเองได้
- ๔) มลภาวะและสิ่งแวดล้อมไม่เป็นพิษทำให้ชุมชนนำอยู่อย่างสงบสุข
- ๕) การบริหารจัดการภาครัฐที่ดีและมีมีส่วนร่วมจากทุกภาคส่วน

#### ๒.๖ กลยุทธ์

##### ๑. ด้านโครงสร้างพื้นฐาน

- ๑.๑ การพัฒนาระบบคมนาคมและขนส่ง ทางระบายน้ำและสะพาน
- ๑.๒ การพัฒนาระบบสาธารณูปโภค สาธารณูปการ โครงสร้างพื้นฐานที่จำเป็น

##### ๒. ด้านการส่งเสริมคุณภาพชีวิตและการรักษาความสงบเรียบร้อย

- ๒.๑ เพิ่มประสิทธิภาพ การป้องกันและแก้ไขปัญหาเสพตติ การรักษาความสงบเรียบร้อย การป้องกันและบรรเทาสาธารณภัย
- ๒.๒ การพัฒนาระบบการบริการสาธารณสุข
- ๒.๓ สนับสนุนงานด้านสวัสดิการสังคม และสังคมสงเคราะห์ การพัฒนาคุณภาพชีวิต ผู้ยากไร้ ผู้ด้อยโอกาส ผู้สูงอายุ ผู้พิการหรือทุพพลภาพ
- ๒.๔ พัฒนาส่งเสริมการสร้างงานและสร้างอาชีพเพื่อเพิ่มรายได้ให้แก่ประชาชน



๓. ด้านการบริหารจัดการและการอนุรักษ์ธรรมชาติและสิ่งแวดล้อม

๓.๑ พัฒนาด้านการส่งเสริมการอนุรักษ์ทรัพยากรธรรมชาติและสิ่งแวดล้อม

๓.๒ ส่งเสริมการบริหารจัดการขยะมูลฝอยและสิ่งปฏิกูล

๔. ด้านการศึกษา ศาสนา ศิลปะวัฒนธรรม จารีตประเพณีและภูมิปัญญาท้องถิ่น กีฬา และการท่องเที่ยว

๔.๑ การพัฒนาคุณภาพการศึกษาและการเรียนรู้ให้มีมาตรฐาน

๔.๒ พัฒนาการท่องเที่ยวที่คำนึงวิถีชีวิต สังคม วัฒนธรรมท้องถิ่น และปรัชญาเศรษฐกิจ

พอเพียง

๔.๓ การพัฒนา ส่งเสริม และสนับสนุนด้านกีฬาและนันทนาการ

๔.๔ ส่งเสริมและสนับสนุนการบำรุงพุทธศาสนา สืบสานศิลปะวัฒนธรรม จารีตประเพณี และภูมิปัญญาท้องถิ่น

๕. ด้านการบริหารจัดการบ้านเมืองที่ดี

๕.๑ ส่งเสริมให้บุคลากรมีการพัฒนาความรู้ความสามารถตามเป้าหมาย อำนาจหน้าที่และภารกิจของอปท.

๕.๒ ส่งเสริมพัฒนาการปกครองระบบประชาธิปไตยและส่งเสริมการมีส่วนร่วมของทุกภาคส่วนพัฒนาศักยภาพของบุคลากร พัฒนาและเทคโนโลยีสารสนเทศและการจัดหาเครื่องมือ อุปกรณ์เพื่อเพิ่มประสิทธิภาพของการปฏิบัติงานของท้องถิ่น

๒.๗ จุดยืนทางยุทธศาสตร์

๑) การพัฒนาชุมชนให้น่าอยู่มีความเข้มแข็ง โดยได้รับบริการสาธารณะด้านโครงสร้างพื้นฐานที่จำเป็นเพื่อรองรับการขยายตัวของชุมชนและเศรษฐกิจ

๒) การพัฒนาระบบการศึกษาและส่งเสริมศิลปวัฒนธรรมท้องถิ่น

๓) ส่งเสริมและพัฒนาศักยภาพคนและความเข้มแข็งของชุมชนในการพึ่งตนเอง

๔) การกำจัดขยะมูลฝอย สิ่งปฏิกูลและมลภาวะสิ่งแวดล้อมที่มีอย่างยั่งยืน

๕) การพัฒนาระบบการบริหารจัดการภาครัฐที่ดีและมีส่วนร่วมจากทุกภาคส่วน

แผนงาน

๑) แผนงานงบกลาง

๒) แผนงานบริหารงานทั่วไป

๒) แผนงานรักษาความสงบภายใน

๓) แผนงานการศึกษา

๔) แผนงานสาธารณสุข

๕) แผนงานสังคมสงเคราะห์

๕) แผนงานเคหะและชุมชน

๖) แผนงานสร้างความเข้มแข็งของชุมชน

๗) แผนงานการศาสนาและวัฒนธรรมและนันทนาการ

๘) แผนงานอุตสาหกรรมและการโยธา

## ๒.๘ ความเชื่อมโยงของยุทธศาสตร์ในภาพรวม

การจัดทำแผนพัฒนาท้องถิ่น (พ.ศ. ๒๕๖๖-๒๕๗๐) ของเทศบาลมีความเชื่อมโยงของยุทธศาสตร์  
ในภาพรวม ดังนี้

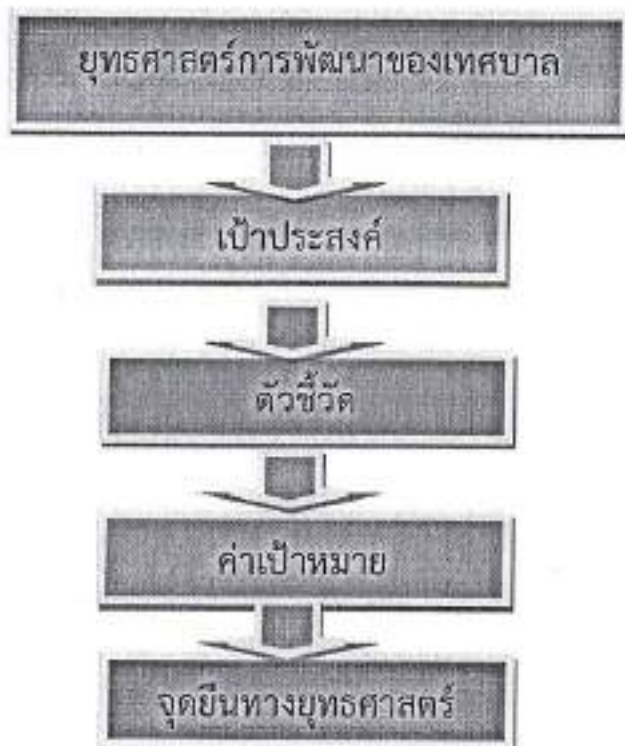

### ๓. การวิเคราะห์เพื่อพัฒนาท้องถิ่น

#### ๓.๑ การวิเคราะห์กรอบการจัดทำยุทธศาสตร์ขององค์กรปกครองส่วนท้องถิ่น

(ใช้การวิเคราะห์ SWOT Analysis/Demand (Demand Analysis)/Global Demand) และTrend ปัจจัยและสถานการณ์การเปลี่ยนแปลงที่มีผลต่อการพัฒนา อย่างน้อยต้องประกอบด้วย การวิเคราะห์ศักยภาพด้านเศรษฐกิจ ด้านสังคม ด้านทรัพยากรธรรมชาติและสิ่งแวดล้อม)

แผนพัฒนาท้องถิ่นสี่ปีเป็นแผนที่มีความสัมพันธ์ใกล้ชิดกับงบประมาณรายจ่ายประจำปี โดยองค์กรปกครองส่วนท้องถิ่นจะใช้แผนเป็นเครื่องมือในการจัดทำงบประมาณรายจ่ายประจำปี โดยนำโครงการ/กิจกรรมจากแผนพัฒนาท้องถิ่นสี่ปีไปจัดทำงบประมาณรายจ่ายประจำปี

เทศบาลตำบลเอราวัณมีภารกิจสำคัญในการปฏิบัติงานเพื่อคุณภาพชีวิตของประชาชนในท้องถิ่นและการพัฒนาประเทศโดยส่วนรวม โดยเฉพาะอย่างยิ่งภายใต้รัฐธรรมนูญแห่งราชอาณาจักรไทย พุทธศักราช ๒๕๕๐ ที่สร้างกระบวนการกระจายอำนาจให้แก่องค์กรปกครองส่วนท้องถิ่น ซึ่งก่อให้เกิดการเปลี่ยนแปลงหลายประการ เทศบาลตำบลเอราวัณจึงมีบทบาทอำนาจหน้าที่อย่างกว้างขวาง โดยมีเพียงจะมีหน้าที่ในการให้บริการสาธารณะพื้นฐานแก่ประชาชนในท้องถิ่นเท่านั้นแต่ยังขยายบทบาทหน้าที่ออกไปรวมถึงการพัฒนาคุณภาพชีวิต และการพัฒนาเศรษฐกิจและสังคมของท้องถิ่นด้วย และเป็นองค์กรที่เปิดให้ประชาชนท้องถิ่นมีส่วนร่วมในการบริหารและการตรวจสอบการปฏิบัติงานขององค์กรปกครองส่วนท้องถิ่นเพิ่มมากขึ้น ด้วยภารกิจที่มีมากขึ้นจึงมีความจำเป็นในการใช้ทรัพยากรรายได้ ทั้งที่ท้องถิ่นจัดเก็บเอง และรายได้ที่รัฐบาล

จัดสรรที่มีอยู่จำกัดให้เกิดประโยชน์สูงสุดและมีความโปร่งใสมากที่สุด การวางแผนถือเป็นกลไกสำคัญประการหนึ่งที่จะทำให้องค์กรปกครองส่วนท้องถิ่นบรรลุจุดมุ่งหมายดังกล่าว โดยใช้ยุทธศาสตร์ที่เหมาะสม และมีความจำเป็นอย่างยิ่งที่ต้องวางแผนการใช้ทรัพยากรเหล่านั้นให้คุ้มค่า และเกิดประโยชน์สูงสุดแก่ประชาชนทั้งในปัจจุบันและอนาคต มีการปฏิบัติตามแผนงานโครงการที่กำหนดให้เกิดสัมฤทธิ์ผลในช่วงเวลาที่กำหนด มาตรการควบคุมติดตาม วัดและประเมินผล โดยการบริหารจัดการตามแผน แผนงาน โครงการนั้น จะต้องเป็นการบริหารจัดการที่ดี มีความโปร่งใส และพร้อมที่จะให้มีการตรวจสอบทั้งโดยหน่วยงานของรัฐและประชาชน

ผลการวิเคราะห์ศักยภาพเพื่อประเมินสถานภาพการพัฒนาในปัจจุบันและโอกาสการพัฒนาในอนาคตของเทศบาลตำบลเอราวัณ ด้วยเทคนิค SWOT Analysis ( จุดแข็ง จุดอ่อน โอกาสและอุปสรรค )

#### จุดแข็ง ( Strength )

##### ๑. ระบบการบริหาร

- มีการจัดโครงสร้างภายในมีความเหมาะสมสอดคล้องกับภารกิจและอำนาจหน้าที่
- มีการมอบอำนาจหรือมอบหมายหน้าที่รับผิดชอบที่ชัดเจน
- ยึดหลักการบริหารจัดการตามหลักธรรมาภิบาล
- ส่งเสริมการมีส่วนร่วมของประชาชนนรูปแบบรูปประชาคม การประชุมวางแผนเตรียมงาน

##### ๒. ระบบข้อมูลข่าวสาร

- มีระบบข้อมูลสื่อสารและระบบสารสนเทศเครือข่ายอินเทอร์เน็ตที่เหมาะสมสำหรับการใช้งาน การเชื่อมโยงข้อมูลกับเครือข่ายกับกลุ่ม องค์กร สถานศึกษาและหน่วยงานที่เกี่ยวข้องได้ สามารถนำระบบข้อมูลมาพัฒนาโครงการ แผนงาน แก้ไขปัญหาให้กับประชาชนในพื้นที่ได้

### ๓. อัตราค่าจ้างพนักงานส่วนตำบล ลูกจ้างประจำ และพนักงานจ้าง

- บุคลากรมีความรู้ความสามารถในการปฏิบัติงานในระดับดี ได้รับการส่งเสริมการพัฒนาศักยภาพการปฏิบัติงานในหน้าที่ตามหลักสูตรที่กรมส่งเสริมการปกครองส่วนท้องถิ่นจัดอย่างต่อเนื่อง มีแผนอัตราค่าจ้างบุคลากรที่เหมาะสมกับโครงสร้างและอำนาจหน้าที่

### ๔. การเงิน งบประมาณ

- การพัฒนาการจัดเก็บรายได้โดยปรับปรุงระบบวิธีการการจัดเก็บภาษี ค่าธรรมเนียมต่าง ๆ และการใช้จ่ายเงินงบประมาณเป็นไปอย่างมีประสิทธิภาพและบรรลุเป้าหมาย

### ๕. ทรัพยากรธรรมชาติและสิ่งแวดล้อม

- มีแหล่งน้ำตามธรรมชาติหลายสายเหมาะสมกับการทำการเกษตร

### จุดอ่อน (Weakness)

#### ๑. ระบบการบริหาร

- กฎหมาย ระเบียบ ข้อบังคับที่เกี่ยวข้องกับการปฏิบัติงาน มีการแก้ไขเปลี่ยนแปลงอยู่ตลอดเวลาทำให้เจ้าหน้าที่ผู้ปฏิบัติงานเกิดการสับสนเนื่องจากขาดความชัดเจนรวมทั้งภารกิจการถ่ายโอนที่มีเข้ามาสู่ท้องถิ่นเพิ่มขึ้น

#### ๒. ระบบข้อมูล

- ระบบข้อมูลไม่เป็นปัจจุบัน หรือไม่ครอบคลุมครบถ้วนทุกด้าน

#### ๓. สถานที่ปฏิบัติงาน

- อาคารสถานที่ปฏิบัติงานค่อนข้างจะคับแคบไม่สะดวกในการปฏิบัติงานและการติดต่อราชการของประชาชน

### โอกาส(Opportunity)

- เป็นพื้นที่ที่มีทรัพยากรธรรมชาติแหล่งน้ำ ธรรมชาติที่อุดมสมบูรณ์ เหมาะที่จะได้รับการพัฒนาและส่งเสริมความรู้ด้านวิชาการเพื่อพัฒนาระบบนิเวศน์

- เป็นพื้นที่ที่สามารถพัฒนาเป็นสถานที่ท่องเที่ยวเชิงอนุรักษ์ และสถานที่ท่องเที่ยวแห่งใหม่

### ปัญหาและอุปสรรคหรือข้อจำกัด (Threat)

- กฎหมายระเบียบข้อบังคับขาดความยืดหยุ่น หรือไม่เหมาะสมสอดคล้องกับภารกิจห้วงระยะเวลาในการจัดสรรและการเบิกจ่ายงบประมาณของรัฐบาลมีความไม่แน่นอน

- การดำเนินงานตามนโยบายต่าง ๆ ของรัฐบาลมีจำนวนเพิ่มมากขึ้น ความรับผิดชอบเพิ่มมากขึ้นประกอบกับปัญหาในพื้นที่และความต้องการของประชาชนมีมาก แต่ไม่สามารถปฏิบัติได้ครบถ้วนเนื่องจากจำกัดด้วยอำนาจหน้าที่และจำนวนของงบประมาณที่จำกัด

### ๓.๒ การประเมินสถานการณ์สภาพแวดล้อมภายนอกที่เกี่ยวข้อง บริบทภายในภาพเศรษฐกิจไทยในกรณีฐาน

ภายใต้สมมติฐาน (๑) แนวโน้มการขยายตัวของเศรษฐกิจโลกเฉลี่ยร้อยละ ๓.๘ ในช่วงแผนพัฒนาฯ ฉบับที่ ๑๒ และร้อยละ ๔.๒ ในช่วงแผนพัฒนาฯ ฉบับที่ ๑๓ (๒) การลงทุนภาครัฐขยายตัวเฉลี่ยร้อยละ ๔ (๓)ราคาน้ำมันเฉลี่ย ๗๐-๘๐ ดอลลาร์ สรอ. ต่อบาร์เรลในช่วงแผนพัฒนาฯ ฉบับที่ ๑๒ และเฉลี่ย ๘๐-๑๐๐ ดอลลาร์ สรอ. ต่อบาร์เรลในช่วงแผนพัฒนาฯ ฉบับที่ ๑๓ (๔) ผลผลิตภาพการผลิตรวมขยายตัวร้อยละ ๒.๑ โดยผลิตภาพการผลิตภาคเกษตรหดตัวต่อเนื่องเฉลี่ยร้อยละ ๐.๘ ภาคอุตสาหกรรมขยายตัวเฉลี่ยร้อยละ

๒.๐ และภาคบริการขยายตัวเฉลี่ยร้อยละ ๓.๐ (๕) การลงทุนภาคเอกชนขยายตัวเฉลี่ยร้อยละ ๕ และ (๖) กำลังแรงงานลดลงเฉลี่ยร้อยละ ๐.๒ และร้อยละ ๐.๗ ในช่วงแผนพัฒนาฯ ฉบับที่ ๑๒ และ ๑๓ ตามลำดับ ภายใต้สมมุติฐานเหล่านี้ เศรษฐกิจไทยในช่วง ๑๐ ปีข้างหน้ามีแนวโน้มที่จะขยายตัวเฉลี่ยร้อยละ ๓.๓-๔.๓ โดยมีค่ากลางของการประมาณการร้อยละ ๓.๘ ซึ่งทำให้เศรษฐกิจไทยจะสามารถขยับฐานะขึ้นเป็นประเทศรายได้สูงในช่วงปี ๒๕๗๑ (ในกรณีเศรษฐกิจขยายตัวเฉลี่ยร้อยละ ๔.๓ - ๒๕๗๔) (ในกรณีเศรษฐกิจขยายตัวเฉลี่ยร้อยละ ๓.๓) การขยายตัวในกรณีฐานดังกล่าวทำให้เศรษฐกิจไทยมีความเสี่ยงที่จะตกอยู่ภายใต้กับดักประเทศรายได้ปานกลางอย่างถาวรมากขึ้น เมื่อคำนึงถึงเงื่อนไขในระยะยาว โดยเฉพาะ (๑) การลดลงของกำลังแรงงานที่จะหดตัวเร่งขึ้นเป็นเฉลี่ยร้อยละ ๑.๐ ในช่วงแผนพัฒนาฯ ฉบับที่ ๑๔ ซึ่งจะเป็ปัจจัยยั่วต่อ การขยายตัวทางเศรษฐกิจมากขึ้น (๒) ขีดความสามารถด้านการคิดค้นเทคโนโลยีและนวัตกรรมซึ่งเป็นสิ่งจำเป็นในการยกระดับฐานะประเทศเข้าสู่การเป็นประเทศรายได้สูงจะลดลงตามการเพิ่มขึ้นของสัดส่วนของประชากรผู้สูงอายุ (๓) จำนวนประชากรรวมจะเริ่มลดลงในปี ๒๕๗๐ ซึ่งส่งผลให้อุปสงค์และการผลิตเพื่อตอบสนองความต้องการในประเทศขยายตัวช้าลง (๔) การเพิ่มขึ้นของขีดความสามารถในการแข่งขันของประเทศต่างๆ ที่การปรับตัวเข้าสู่สังคมผู้สูงอายุช้ากว่าไทย (๕) ภาระการใช้จ่ายเพื่อดูแลผู้สูงอายุเพิ่มขึ้นทำให้การจัดสรรงบประมาณเพื่อการพัฒนาประเทศเพื่อยกระดับฐานะการพัฒนาประเทศมีข้อจำกัดมากขึ้น (๖) เกณฑ์รายได้ขั้นต่ำสำหรับการเป็นประเทศรายได้ขั้นสูงปรับตัวเพิ่มขึ้นเฉลี่ยประมาณ ๑๐๐-๒๐๐ ดอลลาร์ สรอ. ต่อคนต่อปีตามการเพิ่มขึ้นของรายได้และมาตรฐานการครองชีพของประเทศสำคัญๆ เงื่อนไขดังกล่าวทำให้ประเทศไทยมีความสุ่มเสี่ยงที่จะไม่สามารถหา

รายได้ที่เพียงพอในการที่จะทำให้คนไทยได้รับการพัฒนาอย่างเต็มศักยภาพ มีความภาคภูมิใจ มีเกียรติและศักดิ์ศรีในประชาคมภูมิภาคและในเวทีโลก

### การเข้าสู่สังคมผู้สูงอายุ

การเข้าสู่สังคมผู้สูงอายุของประเทศไทยส่งผลให้อัตราการพึ่งพิงของประชากรวัยแรงงานต้องแบกรับการดูแลผู้สูงอายุเพิ่มสูงขึ้น โดยในปี ๒๕๕๓ มีประชากรวัยแรงงาน ๕ คนที่มีศักยภาพแบกรับผู้สูงอายุ ๑ คน และคาดการณ์ว่าในปี ๒๕๘๓ จะเหลือประชากรวัยแรงงานเพียง ๑.๗ คนแบกรับผู้สูงอายุ ๑ คน การขาดแคลนกำลังแรงงานทำให้ต้องนำเข้าแรงงานไร้ทักษะจากประเทศเพื่อนบ้าน ซึ่งส่งผลกระทบต่อตลาดแรงงานไทยในด้านการยกระดับรายได้และทักษะฝีมือแรงงานจะช้าลง ผลผลิตภาพแรงงานไทยอาจเพิ่มขึ้นช้า ปัญหาการค้ำมนุษย์ และการขาดการคุ้มครองทางสังคมขั้นพื้นฐานที่จำเป็น ซึ่งจะเป็ปัญหาต่อเนื่องที่ส่งผลกระทบต่อคุณภาพชีวิตของคนไทย อาทิ อาชญากรรม โรคระบาด และภาระทางการคลังของระบบบริการทางสังคม อย่างไรก็ตาม นับเป็นโอกาสในการพัฒนาสินค้าและบริการ ธุรกิจบริการที่เหมาะสมกับกลุ่มผู้สูงอายุที่เพิ่มขึ้นเป็นตัวเลขเบื้องต้น สคช. จะคำนวณใหม่อีกครั้งเมื่อการปรับปรุงฐานข้อมูลในแบบจำลองเสร็จสมบูรณ์เกณฑ์ขึ้นต่ำในปี ๒๕๔๖ ซึ่งอยู่ที่ ๑๒,๗๔๕ ดอลลาร์ สรอ. ต่อคนต่อปี

### ความเหลื่อมล้ำ

ความเหลื่อมล้ำเป็นปัญหาสำคัญในสังคมไทยทั้งความเหลื่อมล้ำด้านรายได้ โอกาสการเข้าถึงบริการภาครัฐและการเข้าถึงทรัพยากรธรรมชาติ นำไปสู่ความขัดแย้งในสังคม และเป็นอุปสรรคต่อการพัฒนาประเทศที่ลดทอนความเข้มแข็งทางเศรษฐกิจและความมั่นคงทางสังคม จากการกระจายรายได้และผลประโยชน์ของการพัฒนาไปยังกลุ่มคนต่างๆ ในสังคม บางพื้นที่และบางสาขาการผลิตไม่ทั่วถึงเป็นธรรม ผลประโยชน์ส่วนใหญ่ตกอยู่ในกลุ่มที่มีโอกาสและรายได้สูง ทำให้สัดส่วนรายได้ระหว่างกลุ่มคนวัยร้อยละ ๑๐ ของประชากรกับ

กลุ่มคนจนร้อยละ ๑๐ ของประชากร มีความแตกต่างกันถึง ๓๔๙ เท่า ในปี ๒๕๕๖ นอกจากนี้ความเหลื่อมล้ำ ยังส่งผลให้เกิดปัญหาต่างๆ อาทิ ปัญหาการทุจริตคอร์รัปชัน คนยากจนขาดโอกาสการเข้าถึงบริการการศึกษา และสาธารณสุขที่มีคุณภาพอย่างเท่าเทียม การแย่งชิงทรัพยากร การรับรู้ข้อมูลข่าวสาร ปัญหาอาชญากรรม และยาเสพติด

### ความเป็นเมือง

การเปลี่ยนแปลงพื้นที่ชนบทไปสู่ความเป็นเมืองมีแนวโน้มเพิ่มขึ้น เพื่อลดความแออัดของเมืองหลวงและเมืองหลัก อันเป็นการกระจายความเจริญสู่พื้นที่อื่นๆ จึงจำเป็นที่จะต้องมีการลงทุนโครงสร้างพื้นฐาน การจัดบริการสาธารณะเพื่อรองรับการเติบโตของเมือง การใช้ประโยชน์ของทรัพยากรท้องถิ่นทั้งปัจจัยการผลิตและแรงงานไปสู่ภาคการค้า บริการ และอุตสาหกรรม ตลอดจนการแสวงหาเทคโนโลยีใหม่ๆ ที่จะช่วยลดผลกระทบต่อสิ่งแวดล้อม ซึ่งจะส่งผลต่อการลดลงและความเสื่อมโทรมของทรัพยากรท้องถิ่น การลดลงของแรงงานในภาคเกษตร รวมทั้งปัญหาการบริหารจัดการขยะทั้งขยะชุมชนและอุตสาหกรรม ทั้งนี้ การเพิ่มขึ้นของประชากรและแรงงานในพื้นที่อาจส่งผลต่อการเปลี่ยนแปลงของวิถีชีวิตและวัฒนธรรมท้องถิ่น อย่างไรก็ตาม การผลิตและกิจกรรมทางเศรษฐกิจที่มีขนาดใหญ่ขึ้นเพื่อตอบสนองความต้องการคนในเมืองที่มากขึ้น จะส่งผลให้เกิดการประหยัดจากขนาด การขนส่งมีต้นทุนต่ำลง และการลงทุนในระบบสาธารณูปโภคจะมีความคุ้มค่ามากขึ้น นอกจากนี้ ความต้องการแรงงานที่มากขึ้นจะมีส่วนเอื้อหรือทำให้จำเป็นต้องมีการจัดตั้งสถาบันการศึกษาในพื้นที่เพื่อตอบสนองความต้องการของสถานประกอบการที่มีจำนวนมาก

### การบริหารจัดการภาครัฐ

(๑) ร่างรัฐธรรมนูญแห่งราชอาณาจักรไทย พ.ศ. ๒๕๕๘ วางกรอบด้านการบริหารจัดการภาครัฐ เอื้อต่อการพัฒนาธรรมาภิบาลภาครัฐ ร่างรัฐธรรมนูญแห่งราชอาณาจักรไทย พ.ศ. ๒๕๕๘ มีมาตราสำคัญ ที่จะช่วยสนับสนุนให้การบริหารจัดการและการปรับปรุงประสิทธิภาพพลโลกการพัฒนา อาทิ มาตรา ๖๔

หน่วยงานของรัฐ องค์การเอกชน หรือองค์กรใดที่ดำเนินกิจกรรมโดยใช้เงินแผ่นดิน มีหน้าที่ต้องเปิดเผยข้อมูลเกี่ยวกับการดำเนินการดังกล่าวต่อสาธารณะ เพื่อให้พลเมืองได้ติดตามและตรวจสอบมาตรา ๘๒ รัฐต้องดำเนินการตามแนวนโยบายพื้นฐานแห่งรัฐ และต้องจัดระบบงานราชการและงานของรัฐอย่างอื่น ให้เป็นไปตามหลักธรรมาภิบาล พัฒนาและสร้างโอกาสเพื่อลดความเหลื่อมล้ำและสร้างความเป็นธรรมอย่างยั่งยืน กระจายอำนาจและจัดการกิจ อำนาจหน้าที่ และขอบเขตความรับผิดชอบที่ชัดเจนระหว่างราชการส่วนกลาง ส่วนภูมิภาค และส่วนท้องถิ่น รวมทั้งมีกลไกป้องกันและขจัดการทุจริตและประพฤติมิชอบที่มีประสิทธิภาพทั้งในภาครัฐและภาคเอกชน ฯลฯ มาตรา ๘๔ รัฐต้องดำเนินนโยบายการเงิน การคลัง และงบประมาณภาครัฐ โดยยึดหลักการรักษาวินัยและความยั่งยืนทางการคลัง และการใช้จ่ายเงินแผ่นดิน อย่างคุ้มค่า จัดให้มีระบบการเงินการคลังเพื่อสังคม มีระบบภาษีอากรที่มีความเป็นธรรม มีประสิทธิภาพ เกิดประโยชน์สูงสุดต่อประชาชน และสอดคล้องกับการเปลี่ยนแปลงทางเศรษฐกิจและสังคม

(๒) ภาคประชาสังคมให้ความสำคัญกับการบริหารจัดการของภาครัฐสถาบันทางสังคม อาทิ มูลนิธิ สถาบันการศึกษา หน่วยงานวิจัยต่างๆ นำเสนอผลการติดตาม วิเคราะห์ สังเคราะห์ เรื่องที่เกี่ยวกับการบริหารจัดการประเทศและการปรับปรุงประสิทธิภาพพลโลกการพัฒนาทั้งประเด็นธรรมาภิบาล การทุจริตคอร์รัปชันทั้งการคอร์รัปชันขนาดใหญ่และคอร์รัปชันภาคครัวเรือน การบริหารจัดการภาครัฐและการกระจายอำนาจ เพื่อรายงานข้อค้นพบและข้อเสนอแนะสู่สาธารณะ เป็นแรงกดดันให้ผู้มีอำนาจภาครัฐหันมาพิจารณา ทบทวน แนวนโยบาย มาตรการ และกลไกการทำงานต่างๆ ให้เหมาะสมมากขึ้น

## บริบทภายนอก

### การเข้าสู่สังคมผู้สูงอายุของโลก

องค์การสหประชาชาติประเมินสถานการณ์ว่าในช่วงปี ๒๕๕๔-๒๖๕๓ (ค.ศ. ๒๐๐๓-๒๓๐๐) จะเป็นศตวรรษแห่งผู้สูงอายุ หมายถึงการมีประชากรอายุ ๖๐ ปีขึ้นไปมากกว่าร้อยละ ๓๐ ของประชากรรวมทั่วโลก โดยประเทศที่พัฒนาแล้วจะใช้ระยะเวลาที่ค่อนข้างยาวนานในการเข้าสู่สังคมผู้สูงอายุเช่น ญี่ปุ่น อเมริกา ยุโรป ขณะที่กลุ่มประเทศกำลังพัฒนาจะมีระยะเวลาเปลี่ยนแปลงโครงสร้างประชากรดังกล่าวค่อนข้างสั้นกว่า สะท้อนถึงระยะเวลาในการเตรียมความพร้อมเพื่อรองรับสังคมผู้สูงอายุที่สั้นกว่าประเทศพัฒนาแล้วค่อนข้างมาก โดยการเป็นสังคมผู้สูงอายุจะส่งผลให้มีการขาดแคลนแรงงานในประเทศ และมีการเคลื่อนย้ายแรงงานต่างด้าวมากขึ้น นอกจากนี้ มีความต้องการสินค้าและบริการที่เหมาะสมกับผู้สูงอายุมากขึ้น นับเป็นโอกาสอย่างมากสำหรับประเทศไทยที่จะพัฒนาด้านธุรกิจและลงทุนด้านการค้าและบริการ ด้านการท่องเที่ยว ที่พักอาศัย การให้บริการสุขภาพในรูปแบบต่างๆ รวมทั้งเป็นโอกาสของแรงงานไทยในการไปทำงานในประเทศที่พัฒนาแล้ว

### การปรับเปลี่ยนด้านเทคโนโลยีและนวัตกรรมที่รวดเร็ว

การปรับเปลี่ยนที่รวดเร็วด้านเทคโนโลยีและนวัตกรรมส่งผลให้เกิดการเปลี่ยนแปลงในรูปแบบการผลิตและการค้าที่มีการใช้เทคโนโลยีมาช่วยในการเพิ่มประสิทธิภาพการผลิต การพาณิชย์อิเล็กทรอนิกส์ กลายเป็นรูปแบบการค้าที่มีบทบาทมากขึ้น มีการยกระดับกระบวนการผลิตแบบอัตโนมัติไปสู่การใช้เทคโนโลยีที่ผสมผสานระหว่าง Information Technology กับ Operational Technology หรือที่เรียกว่า Internet of Things (เทคโนโลยีอินเทอร์เน็ตที่เชื่อมอุปกรณ์และ เครื่องมือต่างๆ เช่น โทรศัพท์มือถือรถยนต์ ตู้เย็น โทรทัศน์ และอื่นๆ เข้าไว้ด้วยกัน) เพื่อผลิตสินค้าตามความต้องการของผู้บริโภครายบุคคลมากยิ่งขึ้น โดยหากภาคการผลิตที่ปรับตัวตามการเปลี่ยนแปลงของเทคโนโลยีไม่ทัน ขาดการลงทุนด้านการวิจัยและพัฒนา และนวัตกรรม จะทำให้ความสามารถในการแข่งขันลดลง

### ความเชื่อมโยงกับเศรษฐกิจในระดับภูมิภาคและระดับโลกที่สูงขึ้น

(๑) แนวโน้มการพัฒนาเศรษฐกิจของประเทศเพื่อนบ้านมีการพัฒนาระบบเศรษฐกิจและเขตเศรษฐกิจพิเศษภายในประเทศ ซึ่งจะมีผลต่อทิศทางการวางแผนพัฒนาด้านโครงสร้างพื้นฐานของประเทศไทย ตลอดจนการปรับเปลี่ยนกฎ ระเบียบ กติกา ด้านการค้าการลงทุนที่มุ่งเน้นให้ความสำคัญกับเรื่องความโปร่งใส และสิ่งแวดล้อมมากขึ้น

(๒) การเปิดเสรีภายใต้ข้อตกลงประชาคมเศรษฐกิจอาเซียนในปี ๒๕๕๘ จะนำมาซึ่งโอกาสที่สำคัญๆ หลายประการต่อการยกระดับศักยภาพการขยายตัวของเศรษฐกิจไทย ได้แก่ ๑) การลดข้อจำกัดในด้านอุปสงค์ในประเทศ ๒) โอกาสในการใช้ปัจจัยการผลิตและแรงงานสำหรับการพัฒนาภาคเกษตรและอุตสาหกรรมที่ใช้แรงงานและวัตถุดิบเข้มข้นในการเพิ่มขีดความสามารถในการแข่งขันและพัฒนาตนเองไปสู่ระดับการผลิตที่สูงขึ้นทั้งการผลิตในประเทศและการใช้ฐานการผลิตในประเทศเพื่อนบ้านและ ๓) โอกาสในการใช้ความได้เปรียบด้านสถานที่ตั้งและด้านโครงสร้างพื้นฐานและโลจิสติกส์ในการขับเคลื่อนเศรษฐกิจให้เป็นศูนย์กลางทางการบริการและการผลิตภาคอุตสาหกรรมอนาคตในอนุภูมิภาคและในภูมิภาคในระยะต่อไป

(๓) การเปิดเสรีทางการค้ากับประเทศที่พัฒนาแล้ว จะมีการนำประเด็นด้านมาตรฐานของการค้าและบริการมาเป็นข้อกีดกันทางการค้าซึ่งผู้ประกอบการภายในประเทศโดยเฉพาะวิสาหกิจขนาดกลางและขนาดย่อมต้องปรับตัวเพื่อพัฒนาผลิตภาพการผลิตและรูปแบบธุรกิจ พัฒนามาตรฐานของอุตสาหกรรม ตลอดจนพัฒนาสินค้าที่เป็นมิตรต่อสิ่งแวดล้อมและมีความรับผิดชอบต่อสังคม/ชุมชนมากขึ้นโดยแรงเหวี่ยงจาก

กระแสการเปิดเสรีทางการค้าจะก่อให้เกิดการเคลื่อนย้ายเงินทุน แนวโน้มราคาสินค้าเกษตรและสินค้าขั้นปฐม แรงกดดันจากการเพิ่มขึ้นของขีดความสามารถในการแข่งขันของประเทศต่างๆ ในอนุภูมิภาคโดยเฉพาะในการผลิตสินค้าเกษตร สินค้ากึ่งทุนและเทคโนโลยีเพิ่มขึ้น รวมทั้งแนวโน้มและมาตรการการพัฒนาของภาครัฐที่ยังไม่ทั่วถึง ยังมีแนวโน้มที่จะตอกย้ำปัญหาความเหลื่อมล้ำทางด้านรายได้ให้มีความรุนแรงมากขึ้นและเป็นอุปสรรคต่อการสร้างการเติบโตของเศรษฐกิจแบบทั่วถึง (Inclusive Growth) ซึ่งเป็นปัจจัยที่จำเป็นต่อการขยายตัวทางเศรษฐกิจที่ต่อเนื่องและยั่งยืน

(๔) ตลาดเงิน ตลาดทุน และเศรษฐกิจโลกยังมีความเสี่ยงที่จะผันผวนตลอดช่วงแผนฯ ๓๒ เนื่องจาก ๑) ผลกระทบจากการปรับทิศทางนโยบายการเงินในสหรัฐอเมริกาในช่วงต้นแผนพัฒนาฯ และแนวโน้มการปรับทิศทางนโยบายการเงินในยุโรปในช่วงกลางถึงปลายแผนพัฒนาฯ และ ๒) ปัญหาการสังคมนี้อาหารในในประเทศสำคัญ ในช่วงหลังวิกฤติเศรษฐกิจโลกที่มีความเสี่ยงจะพัฒนาไปสู่วิกฤติและสร้างผลกระทบต่อเสถียรภาพของระบบเศรษฐกิจและการเงินโลกหากมาตรการปฏิรูปในประเทศสำคัญ ของโลกไม่ประสบความสำเร็จอย่างเป็นรูปธรรม (๕) ความเคลื่อนไหวของกระแสวัฒนธรรมโลก ความก้าวหน้าในการติดต่อสื่อสาร การขยายตัวของเครือข่ายทางสังคมออนไลน์ ส่งผลให้มีทั้งโอกาสและความเสี่ยง ต่อวิถีชีวิตทัศนคติ และความเชื่อในสังคม ตลอดจนความสัมพันธ์ระหว่างบุคคล กระบวนการเรียนรู้ และพฤติกรรมกรการบริโภคของคนในประเทศ

#### การเปลี่ยนแปลงสภาพภูมิอากาศ

(๑) การเปลี่ยนแปลงสภาพภูมิอากาศ (Climate Change) จะส่งผลกระทบซ้ำเติมต่อสถานการณ์ความเสื่อมโทรมของทรัพยากรธรรมชาติและสิ่งแวดล้อมให้มีความรุนแรงมากขึ้นอุณหภูมิของโลกเพิ่มขึ้น ทำให้เกิดความแห้งแล้งเป็นระยะเวลายาวนาน เกิดฝนขาดช่วง และมีฤดูกาลเปลี่ยนไป ส่งผลกระทบต่อความอุดมสมบูรณ์ของดิน ป่าไม้เกิดความเสื่อมโทรม แหล่งน้ำขาดแคลน ผลผลิตทางการเกษตรลดลง เกิดโรคระบาดในพืชและสัตว์ และอาจเกิดผลกระทบต่อสุขภาพของมนุษย์กรณีที่เกิดโรคระบาดใหม่ เกิดความเสี่ยงต่อการสูญเสียความหลากหลายทางชีวภาพ เช่น ระบบนิเวศป่าไม้ ระบบนิเวศชายฝั่ง พื้นที่ชุ่มน้ำ เกิดการกัดเซาะ

ชายฝั่ง และการสูญเสียแนวปะการัง การสูญเสียความหลากหลายทางชีวภาพดังกล่าวข้างต้น จะส่งผลกระทบต่อความมั่นคงด้านอาหาร สุขภาพ พลังงาน และลดทอนขีดความสามารถในการพึ่งพาตนเองของชุมชน

(๒) การเปลี่ยนแปลงของสภาพภูมิอากาศยังส่งผลให้ภัยพิบัติทางธรรมชาติมีแนวโน้มเกิดบ่อยครั้งขึ้นและมีความรุนแรงมากขึ้น ทั้งอุทกภัย ภัยแล้ง แผ่นดินไหวและดินโคลนถล่ม ส่งผลกระทบต่อภาคการผลิต การพัฒนาอุตสาหกรรม และการพัฒนาเศรษฐกิจโดยรวมของประเทศ รวมทั้งวิถีการดำรงชีวิตของประชาชน นอกจากนี้ ข้อตกลงระหว่างประเทศเกี่ยวกับการเปลี่ยนแปลงสภาพภูมิอากาศจะทวีความเข้มข้นและเป็นแรงกดดันให้ประเทศไทยต้องเตรียมพร้อมรับภาระในการลดการปล่อยก๊าซเรือนกระจกภายใต้กระแสการแข่งขันทางการค้า

#### วาระการพัฒนาของโลกภายหลัง ค.ศ. ๒๐๑๕ (Post ๒๐๑๕ Agenda)

ประเด็นสำคัญของวาระการพัฒนาโลกภายหลัง ค.ศ. ๒๐๑๕ คือ การจัดทำเป้าหมายการพัฒนาที่ยั่งยืนในกรอบสหประชาชาติ (Sustainable Development Goals-SDGs) ในช่วงเวลา ๑๕ ปี โดยสหประชาชาติให้การรับรองแล้วเมื่อวันที่ ๑๐ กันยายน ๒๕๕๗ ประกอบด้วยเป้าประสงค์ (Goal) จำนวน ๑๗ ข้อ และเป้าหมาย (Target) จำนวน ๑๖๙ ข้อ ซึ่งจะส่งผลกระทบกับการวางแผนทางการพัฒนาประเทศในอนาคต ที่ต้องเน้นขจัดความยากจนให้หมดไป ประชาชนมีสุขภาพที่ดี มีระบบการศึกษา มีความเท่าเทียมกันทางเพศ ส่งเสริมการเติบโตทางเศรษฐกิจแบบยั่งยืน มีระบบโครงสร้างพื้นฐานที่รองรับการพัฒนาอุตสาหกรรม



ที่ยั่งยืน ลดความไม่เท่าเทียมกันทั้งภายในประเทศและระหว่างประเทศ มีรูปแบบการผลิตและการบริโภคแบบ  
ยั่งยืน เตรียมความพร้อมในการรับมือการเปลี่ยนแปลงสภาพภูมิอากาศ ส่งเสริมรักษาทรัพยากรธรรมชาติและ  
ความหลากหลายทางชีวภาพ มีการจัดการทรัพยากรทางทะเลอย่างยั่งยืน ส่งเสริมให้สังคมมีความสุข มีความ  
ยุติธรรมและส่งเสริมความเป็นหุ้นส่วน

๓.๓ ความเชื่อมโยงยุทธศาสตร์จังหวัดกับยุทธศาสตร์การพัฒนาขององค์กรปกครองส่วนท้องถิ่น  
 โครงการความเชื่อมโยงแผนยุทธศาสตร์การพัฒนาเทศบาลตำบลเอราวัณ พ.ศ.๒๕๖๖-๒๕๗๐

แบบ ยท.๐๑

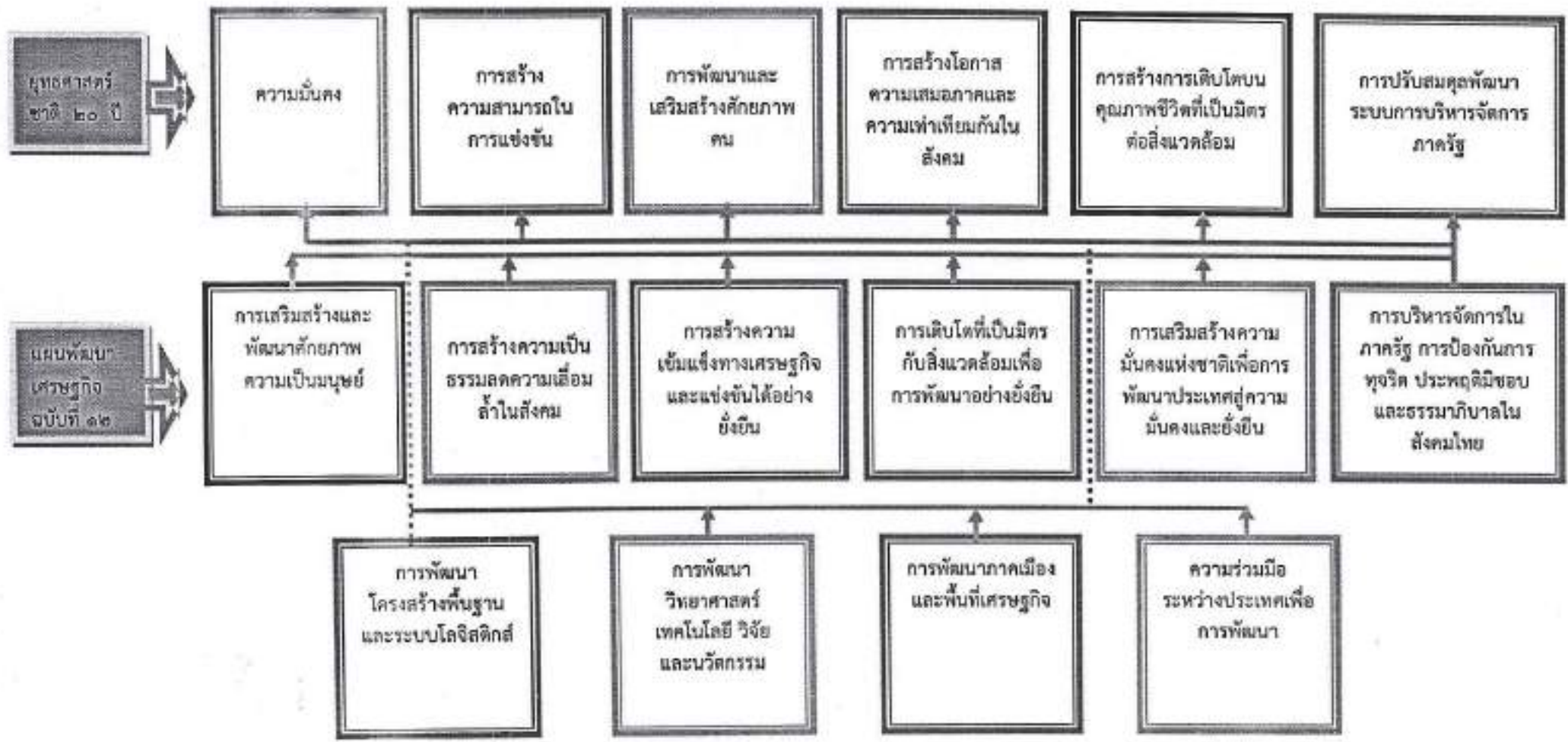

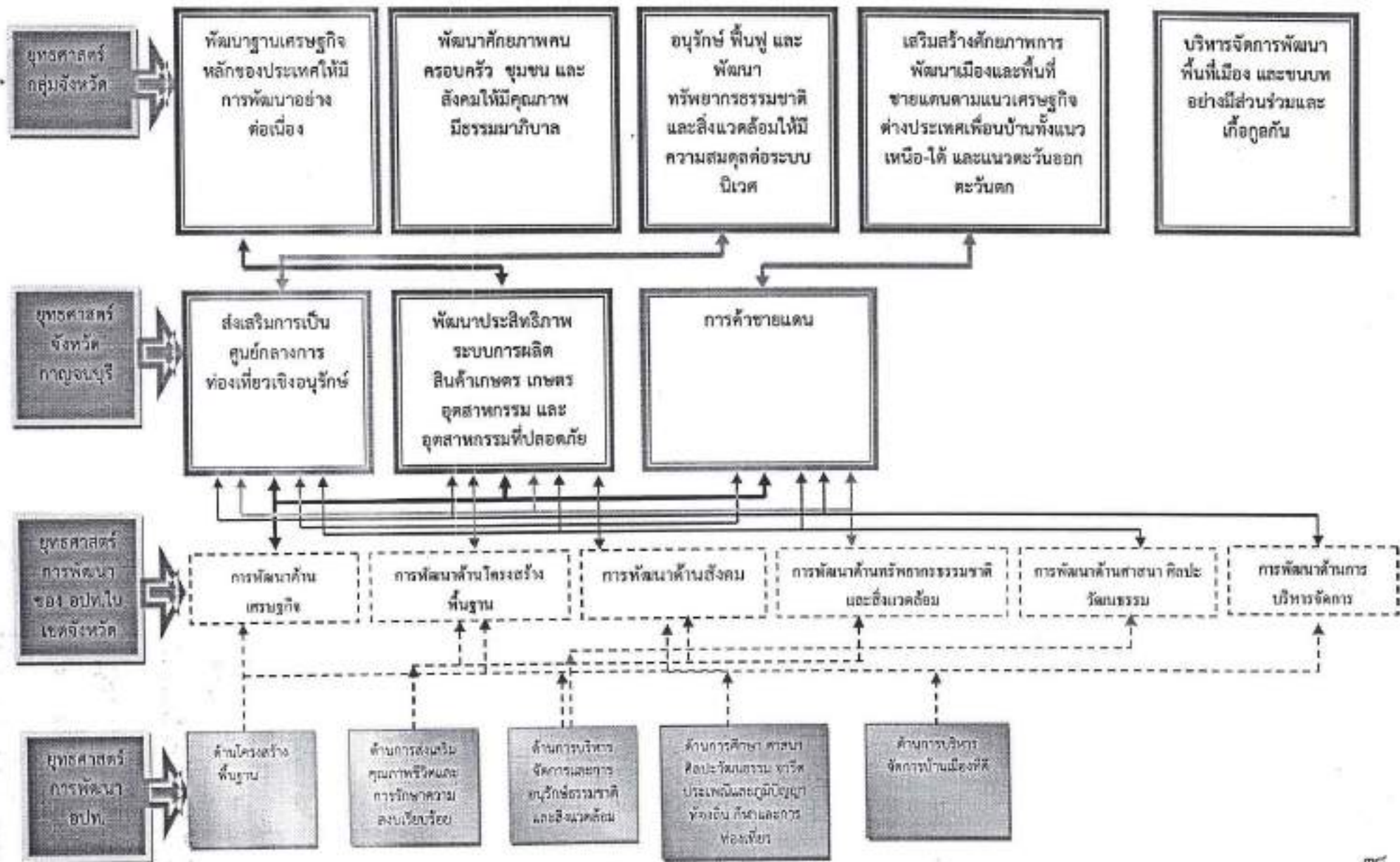

๓.๓ ความเชื่อมโยงยุทธศาสตร์จังหวัดกับยุทธศาสตร์การพัฒนาขององค์กรปกครองส่วนท้องถิ่น  
 โครงการความเชื่อมโยงแผนยุทธศาสตร์การพัฒนาเทศบาลตำบลเอราวัณ พ.ศ.๒๕๖๖-๒๕๗๐

แบบ ยท.๐๑



ยุทธศาสตร์การ  
พัฒนา อบน.  
(๖ ๕ ยุทธ  
ศาสตร์)



ยุทธศาสตร์ ที่ ๑  
ด้านโครงสร้างพื้นฐาน

เป้าประสงค์ที่ ๑  
พัฒนาระบบสาธารณูปโภค  
สาธารณูปการ รวมทั้งโครงการ  
ที่ฐานได้มาตรฐาน

ยุทธศาสตร์ที่ ๒  
ด้านการส่งเสริมคุณภาพชีวิต  
และการรักษาความสงบ  
เรียบร้อย

เป้าประสงค์ที่ ๑  
พัฒนาคุณภาพชีวิตของ  
ประชาชนทุกด้าน

เป้าประสงค์ที่ ๒  
ส่งเสริมและอนุรักษ์  
ทรัพยากรธรรมชาติและ  
สิ่งแวดล้อมให้ยั่งยืน

ยุทธศาสตร์ที่ ๓  
ด้านการบริหารจัดการและการ  
อนุรักษ์ธรรมชาติและ  
สิ่งแวดล้อม

เป้าประสงค์ที่ ๑  
พัฒนาและส่งเสริม  
การศึกษา การกีฬา และ  
วัฒนธรรมประเพณี

ยุทธศาสตร์ที่ ๔  
ด้านการศึกษา ศาสนา  
ศิลปะวัฒนธรรม จารีตประเพณี  
และภูมิปัญญาท้องถิ่น กีฬาและ  
การท่องเที่ยว

เป้าประสงค์ที่ ๑  
พัฒนาศูนย์ธุรกิจ  
ส่งเสริมรายได้  
ผู้ประกอบการและการ  
ลงทุน ประชาชนให้มี  
รายได้จับเป็นภาษีเพิ่ม  
มากขึ้น

ยุทธศาสตร์ที่ ๕  
ด้านการบริหารจัดการ  
บ้านเมืองที่ดี

เป้าประสงค์ที่ ๑  
พัฒนาการเมือง การ  
บริหารโปร่งใส

เป้าประสงค์ที่ ๒  
พัฒนาปรับปรุงระบบ  
สาธารณูปโภค  
สาธารณูปการทั้งด้าน  
โครงสร้างพื้นฐาน

กลยุทธ์

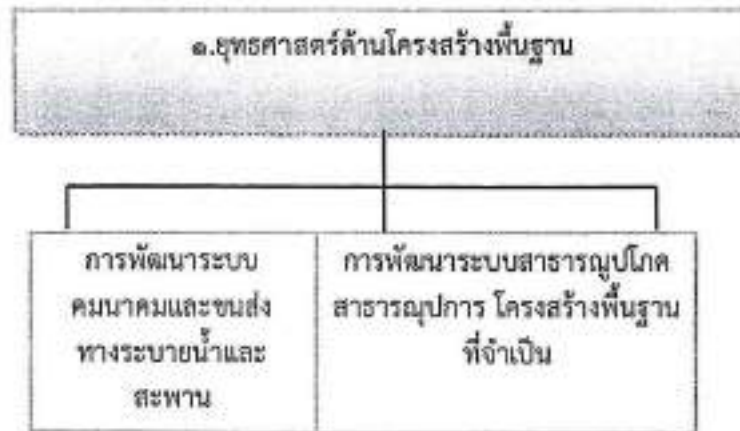

โครงการ  
/กิจกรรม



จำนวน โครงการ	จำนวน โครงการ	จำนวน โครงการ
------------------	------------------	------------------

กลยุทธ์



โครงการ/กิจกรรม



๒. ยุทธศาสตร์ ด้านการส่งเสริมคุณภาพชีวิตและรักษาความสงบเรียบร้อย

เพิ่มประสิทธิภาพ การป้องกันและแก้ไขปัญหา ยาเสพติด การรักษาความสงบเรียบร้อย การป้องกันและบรรเทาสาธารณภัย	การพัฒนาระบบการบริการสาธารณสุข	สนับสนุนงานด้านสวัสดิการสังคม และสังคมสงเคราะห์ การพัฒนาคุณภาพชีวิต ผู้ยากไร้ ผู้ด้อยโอกาส ผู้สูงอายุ ผู้พิการหรือทุพพลภาพ	พัฒนาส่งเสริมการสร้างงาน และสร้างอาชีพ เพื่อเพิ่มรายได้ให้แก่ประชาชน
---	--------------------------------	--	--

จำนวนโครงการ	จำนวนโครงการ	จำนวนโครงการ	จำนวนโครงการ	จำนวนโครงการ
--------------	--------------	--------------	--------------	--------------

กลยุทธ์



๓. ยุทธศาสตร์ด้านการบริหารจัดการและการอนุรักษ์ธรรมชาติและสิ่งแวดล้อม

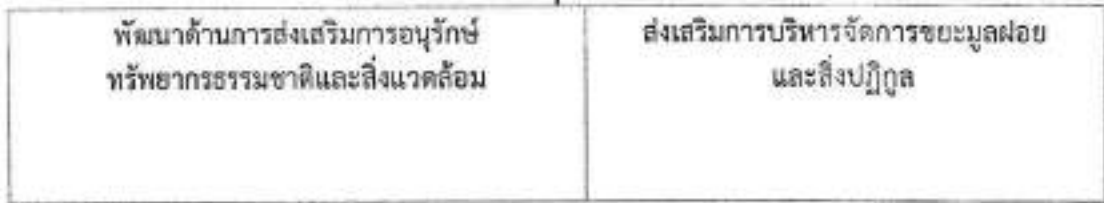

โครงการ  
/กิจกรรม



จำนวน	จำนวน	จำนวน
โครงการ	โครงการ	โครงการ



๔.ยุทธศาสตร์ด้านการศึกษา ศาสนา วัฒนธรรม จารีตประเพณีและ  
ภูมิปัญญาท้องถิ่น กีฬาและการท่องเที่ยว

กลยุทธ์



การพัฒนาคุณภาพชีวิต และการเรียนรู้ ให้มี มาตรฐาน	พัฒนาการท่องเที่ยวที่ คำนึงวิถีชีวิต สังคม วัฒนธรรมท้องถิ่น และ ปรัชญาเศรษฐกิจ พอเพียง	การพัฒนา ส่งเสริม และสนับสนุนด้านกีฬา และนันทนาการ	ส่งเสริมและสนับสนุนการ บำรุงพุทธศาสนา สืบสาร ศิลปวัฒนธรรม จารีต ประเพณี และภูมิปัญญา ท้องถิ่น
--	--	--	---

โครงการ  
/กิจกรรม



จำนวน โครงการ	จำนวน โครงการ	จำนวน โครงการ
------------------	------------------	------------------

กลยุทธ์



๕. ยุทธศาสตร์ด้านการบริหารจัดการบ้านเมืองที่ดี



ส่งเสริมให้บุคลากรมีการพัฒนาความรู้สามารถตามเป้าหมาย อำนาจหน้าที่และภารกิจของอปท.

ส่งเสริมพัฒนาการปกครองระบบประชาธิปไตยและส่งเสริมการมีส่วนร่วมของทุกภาคส่วน พัฒนาศักยภาพของบุคลากร พัฒนาและเทคโนโลยีสารสนเทศ และการจัดการเครื่องมือ อุปกรณ์เพื่อเพิ่มประสิทธิภาพของการปฏิบัติงานของท้องถิ่น

โครงการ/กิจกรรม



จำนวนโครงการ	จำนวนโครงการ	จำนวนโครงการ	จำนวนโครงการ	จำนวนโครงการ
--------------	--------------	--------------	--------------	--------------

๓.๔ แผนที่ยุทธศาสตร์ Strategy Map

ยุทธศาสตร์การพัฒนาของเทศบาลตำบลเอราวัณ  
Strategy Map

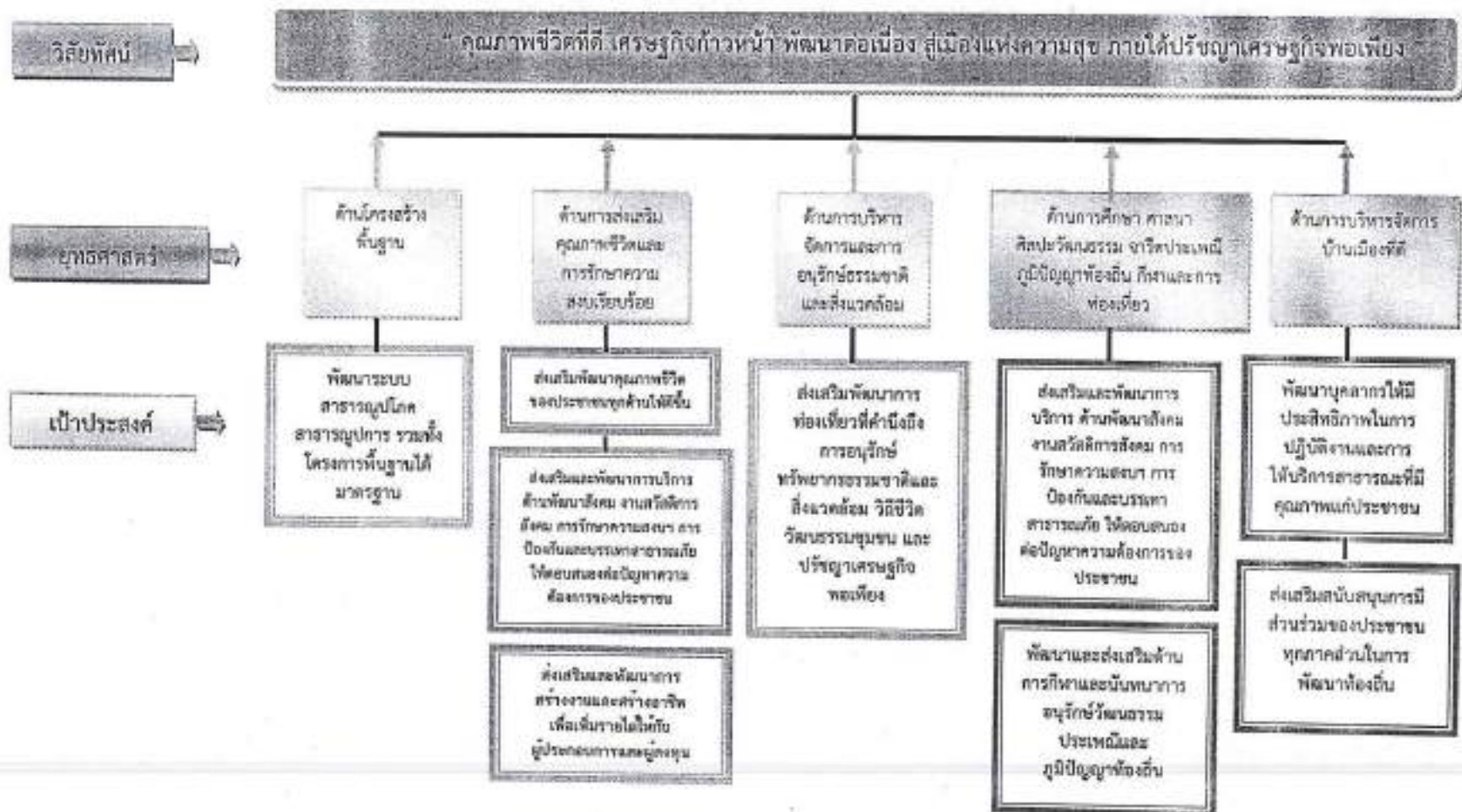

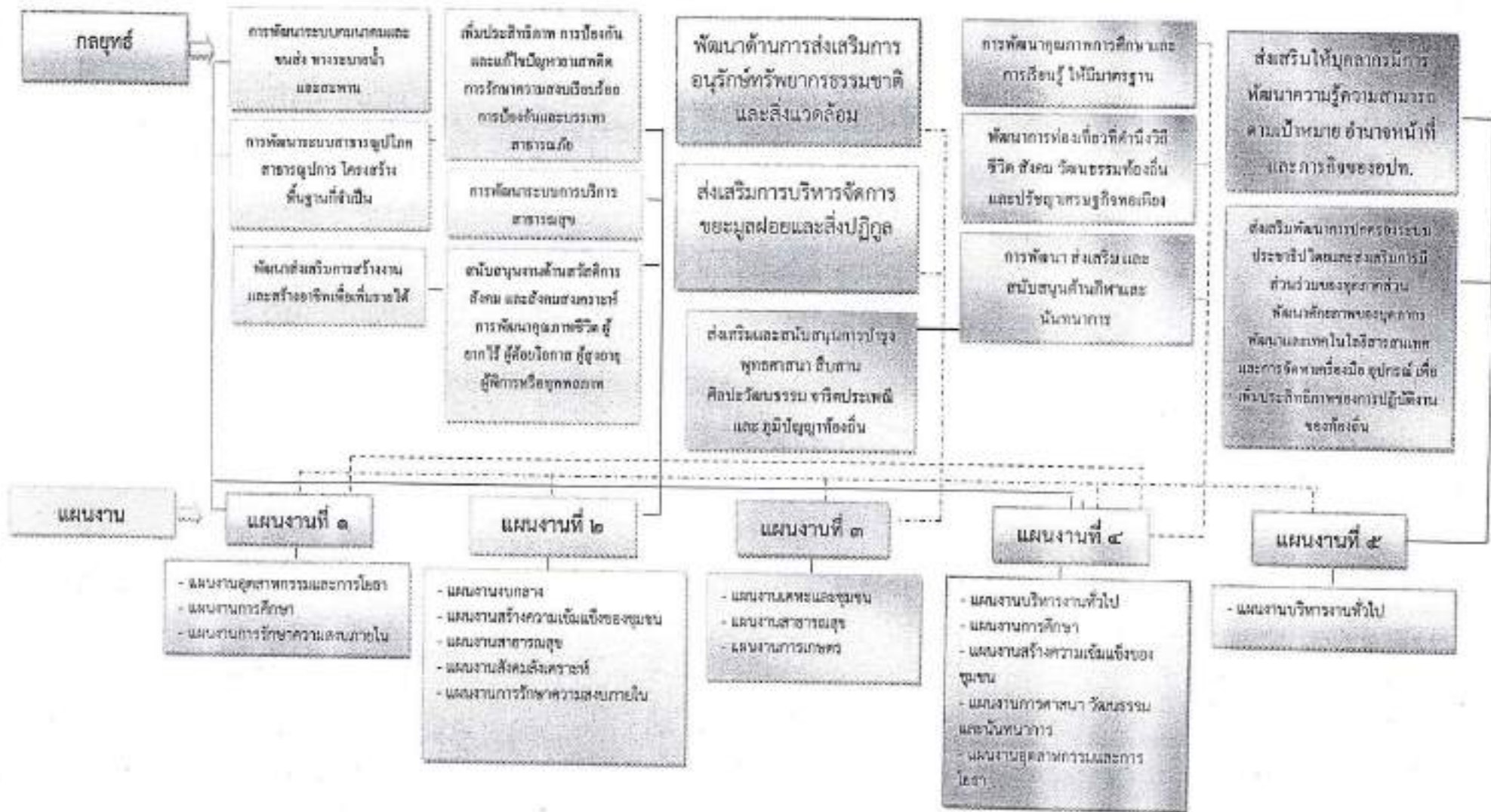

# ส่วนที่ ๓

## การนำแผนพัฒนาท้องถิ่นไปสู่การปฏิบัติ

## การนำแผนพัฒนาท้องถิ่นไปสู่การปฏิบัติ

## ๑. ยุทธศาสตร์การพัฒนาและแผนงาน

ที่	ยุทธศาสตร์	ด้าน	แผนงาน	หน่วยงานที่รับผิดชอบ
๑	ยุทธศาสตร์ด้านโครงสร้างพื้นฐาน	ด้านการพัฒนาเมืองและโครงสร้างพื้นฐาน	แผนงานอุตสาหกรรมและการโยธา - แผนงานการศึกษา - แผนงานการรักษาความสงบภายใน	สำนักปลัด กองช่าง
๒	ยุทธศาสตร์ด้านการส่งเสริมคุณภาพชีวิตและการรักษาความสงบเรียบร้อย	ด้านการศึกษา สังคม และการพัฒนาคุณภาพชีวิต	- แผนงานงบกลาง - แผนงานสร้างเสริมเข้มแข็งของชุมชน - แผนงานสาธารณสุข - แผนงานสังคมสิ่งแวดล้อม - แผนงานการรักษาความสงบภายใน	สำนักปลัด กองช่าง
๓	ยุทธศาสตร์ด้านการบริหารจัดการและการอนุรักษ์ธรรมชาติและสิ่งแวดล้อม	ด้านการจัดการทรัพยากรธรรมชาติและสิ่งแวดล้อม	- แผนงานทะเลและชุมชน - แผนงานสาธารณสุข - แผนงานการเกษตร	สำนักปลัด กองช่าง
๔	ยุทธศาสตร์ด้านการศึกษา ศาสนา ศิลปะวัฒนธรรม จารีตประเพณี ภูมิปัญญาท้องถิ่น กีฬาและการท่องเที่ยว	ด้านการศึกษา สังคม และการพัฒนาคุณภาพชีวิต	- แผนงานบริหารงานทั่วไป - แผนงานการศึกษา - แผนงานสร้างเสริมเข้มแข็งของชุมชน - แผนงานการศาสนา วัฒนธรรม และนันทนาการ - แผนงานอุตสาหกรรมและการโยธา	สำนักปลัด กองช่าง กองคลัง
๕	ยุทธศาสตร์ด้านการบริหารจัดการบ้านเมืองที่ดี	ด้านเศรษฐกิจ ด้านการเมืองและการบริหาร	แผนงานบริหารงานทั่วไป	สำนักปลัด กองคลัง กองช่าง
รวม	๕ ยุทธศาสตร์	๕ ด้าน	๔ แผนงาน	๓ สำนัก/กอง

# ส่วนที่ ๔

## การติดตามและประเมินผล

## ส่วนที่ ๔

### การติดตามและประเมินผล

#### ๔.๑ การติดตามและประเมินผลยุทธศาสตร์

ตามพระราชบัญญัติกำหนดแผนและขั้นตอนการกระจายอำนาจให้องค์กรปกครองส่วนท้องถิ่น พ.ศ. ๒๕๔๒ ได้กำหนดให้องค์กรปกครองส่วนท้องถิ่น มีอำนาจและหน้าที่ในการจัดทำแผนพัฒนาท้องถิ่นของตนเอง โดยในการจัดทำแผนพัฒนาขององค์กรปกครองส่วนท้องถิ่นนั้น จะต้องดำเนินการตามระเบียบกระทรวงมหาดไทย ว่าด้วยการจัดทำแผนพัฒนาขององค์กรปกครองส่วนท้องถิ่น พ.ศ. ๒๕๔๘ และที่แก้ไขเพิ่มเติมถึง (ฉบับที่ ๓) พ.ศ. ๒๕๖๑ ทั้งนี้ แผนพัฒนาท้องถิ่นจะต้องสอดคล้องกับแผนพัฒนาจังหวัด ยุทธศาสตร์การพัฒนาขององค์กรปกครองส่วนท้องถิ่นในเขตจังหวัด แผนพัฒนาอำเภอ แผนพัฒนาตำบล แผนพัฒนาหมู่บ้านหรือแผนชุมชน อันมีลักษณะเป็นการกำหนดรายละเอียดแผนงาน ดังนั้น จึงต้องมีการกำหนดยุทธศาสตร์การพัฒนาขององค์กรปกครองส่วนท้องถิ่นในเขตจังหวัดขึ้น ตามกระบวนการพิจารณาจากประชาคมท้องถิ่นระดับจังหวัด ร่วมกับคณะกรรมการพัฒนาองค์การบริหารส่วนจังหวัด คณะกรรมการประสานแผนพัฒนาท้องถิ่นระดับจังหวัด ผู้แทนองค์กรปกครองส่วนท้องถิ่นในเขตจังหวัด ร่วมกันจัดทำ ทบทวน หรือเปลี่ยนแปลงยุทธศาสตร์การพัฒนาขององค์กรปกครองส่วนท้องถิ่นในเขตจังหวัด เพื่อให้การจัดทำแผนพัฒนาขององค์กรปกครองส่วนท้องถิ่นเกิดประสิทธิภาพ ประสิทธิผล โดยนำยุทธศาสตร์การพัฒนาขององค์กรปกครองส่วนท้องถิ่นในเขตจังหวัดไปใช้เป็นแนวทางในการจัดทำแผนพัฒนาท้องถิ่นของตนเองได้ต่อไป และเพื่อให้สามารถบูรณาการกับแผนพัฒนาจังหวัด แผนปฏิบัติการประจำปีของจังหวัดและตอบสนองความต้องการของประชาชนอันจะนำไปสู่การจัดทำงบประมาณ ที่มีประสิทธิภาพในท้องถิ่นได้อย่างแท้จริง เป็นเครื่องมือในการพัฒนาท้องถิ่นให้เข้มแข็ง เกิดประโยชน์สูงสุดต่อประชาชนในท้องถิ่น

ดังนั้น องค์กรปกครองส่วนท้องถิ่น จึงต้องกำหนดยุทธศาสตร์การพัฒนาขององค์กรปกครองส่วนท้องถิ่นให้สอดคล้องยุทธศาสตร์การพัฒนาขององค์กรปกครองส่วนท้องถิ่นในเขตจังหวัด เพื่อนำไปสู่การบูรณาการร่วมกัน ให้เกิดความสอดคล้องกับแผนพัฒนาจังหวัด สามารถเชื่อมโยงไปสู่แผนพัฒนากรุงเทพมหานคร แผนพัฒนาภาค แผนพัฒนาเศรษฐกิจและสังคมแห่งชาติ ฉบับที่ ๑๒ แผนยุทธศาสตร์ชาติ ๒๐ ปี ไทยแลนด์ ๔.๐ และในการจัดทำแผนพัฒนาท้องถิ่น (พ.ศ. ๒๕๖๑ - ๒๕๖๕) จะต้องมีการติดตามและติดตามและประเมินผลยุทธศาสตร์เพื่อความสอดคล้องแผนพัฒนาท้องถิ่นขององค์กรปกครองส่วนท้องถิ่น ตามระเบียบกระทรวงมหาดไทย ว่าด้วยการจัดทำแผนขององค์กรปกครองส่วนท้องถิ่น พ.ศ. ๒๕๔๘ และที่แก้ไขเพิ่มเติมถึง (ฉบับที่ ๓) พ.ศ. ๒๕๖๑ โดยคณะกรรมการติดตามและประเมินผลแผนพัฒนาท้องถิ่น จะต้องดำเนินการให้คะแนนตามเกณฑ์ที่กำหนดไว้ ซึ่งเป็นส่วนหนึ่งของการติดตามและประเมินผลแผนพัฒนา โดยดำเนินการให้แล้วเสร็จภายในหกสิบวัน นับแต่วันที่ประกาศใช้งบประมาณรายจ่าย รายละเอียดแนวทางการพิจารณาคำหนังสือกระทรวงมหาดไทย ส่วนที่ ๓๕๓๐.๓/ว ๒๕๓๓ ลงวันที่ ๓๕ พฤษภาคม ๒๕๖๒ เรื่อง ชักซ้อมแนวทางการทบทวนแผนพัฒนาท้องถิ่น (พ.ศ. ๒๕๖๑ - ๒๕๖๕) ขององค์กรปกครองส่วนท้องถิ่น ดังนี้

แผนพัฒนาท้องถิ่น (พ.ศ. ๒๕๖๖ - ๒๕๗๐)

โดยเทศบาลตำบลบ่อวิน อำเภอศรีสวัสดิ์ จังหวัดกาญจนบุรี



**แนวทางการพิจารณาการติดตามและประเมินผลยุทธศาสตร์  
เพื่อความสอดคล้องแผนพัฒนาท้องถิ่นขององค์กรปกครองส่วนท้องถิ่น**

ประเด็นการพิจารณา	คะแนน
๑. ข้อมูลสภาพทั่วไปและข้อมูลพื้นฐานขององค์กรปกครองส่วนท้องถิ่น	๒๐
๒. การวิเคราะห์สภาพการณ์และศักยภาพ	๒๐
๓. ยุทธศาสตร์ประกอบด้วย	๖๐
๓.๑ ยุทธศาสตร์ขององค์กรปกครองส่วนท้องถิ่น	(๑๐)
๓.๒ ยุทธศาสตร์ขององค์กรปกครองส่วนท้องถิ่นในเขตจังหวัด	(๓๐)
๓.๓ ยุทธศาสตร์จังหวัด	(๓๐)
๓.๔ วิสัยทัศน์	(๕)
๓.๕ กลยุทธ์	(๕)
๓.๖ เป้าประสงค์ของแต่ละประเด็นกลยุทธ์	(๕)
๓.๗ จุดยืนทางยุทธศาสตร์	(๕)
๓.๘ แผนงาน	(๕)
๓.๙ ความเชื่อมโยงของยุทธศาสตร์ในภาพรวม	(๕)
<b>รวมคะแนน</b>	<b>๑๐๐</b>

แนวทางเบื้องต้นในการให้คะแนนแนวทางการพิจารณาการติดตามและประเมินผลยุทธศาสตร์  
เพื่อความสอดคล้องแผนพัฒนาท้องถิ่นขององค์กรปกครองส่วนท้องถิ่น

ประเด็นการพิจารณา	รายละเอียดหลักเกณฑ์	คะแนนเต็ม	คะแนนที่ได้
๑. ข้อมูลสภาพทั่วไปและข้อมูลพื้นฐานขององค์กรปกครองส่วนท้องถิ่น	ควรประกอบด้วยข้อมูลดังนี้ (๑) ข้อมูลเกี่ยวกับด้านกายภาพ เช่น ที่ตั้งของหมู่บ้าน/ชุมชน/ตำบล ลักษณะภูมิประเทศ ลักษณะภูมิอากาศ ลักษณะของที่ดิน ลักษณะของแหล่งน้ำ ลักษณะของป่าไม้ ฯลฯ ด้านการเมือง/การปกครอง เช่น เขต การปกครองการเลือกตั้ง ฯลฯ	๒๐ (๓)	
	(๒) ข้อมูลเกี่ยวกับด้านการเมือง/การปกครอง เช่น เขตการปกครอง การเลือกตั้ง ฯลฯ ประชากร เช่น ข้อมูลเกี่ยวกับจำนวนประชากร และ ช่วงอายุและจำนวนประชากร ฯลฯ	(๒)	
	(๓) ข้อมูลเกี่ยวกับสภาพทางสังคม เช่น การศึกษา สาธารณสุข อาชญากรรม ยาเสพติด การสังคมสงเคราะห์	(๒)	
	(๔) ข้อมูลเกี่ยวกับระบบบริหารพื้นฐาน เช่น การคมนาคมขนส่ง การไฟฟ้า การประปา โทรศัพท์ ฯลฯ	(๒)	
	(๕) ข้อมูลเกี่ยวกับระบบเศรษฐกิจ เช่น การเกษตร การประมง การประมงสัตว์ การบริการ การท่องเที่ยว อุตสาหกรรม การพาณิชย์/กลุ่มอาชีพแรงงาน ฯลฯ	(๒)	
	(๖) ข้อมูลเกี่ยวกับศาสนา ประเพณี วัฒนธรรม เช่น การนับถือศาสนา ประเพณี และงานประจำปี ภูมิปัญญาท้องถิ่น ภาษาถิ่น สินค้าพื้นเมือง และของที่ระลึก ฯลฯ และอื่นๆ	(๒)	
	(๗) ข้อมูลเกี่ยวกับทรัพยากรธรรมชาติ เช่น น้ำ ป่าไม้ ภูเขา คุณภาพของทรัพยากรธรรมชาติ ฯลฯ	(๒)	
	(๘) การสำรวจและจัดเก็บข้อมูลเพื่อการจัดทำแผนพัฒนาท้องถิ่นหรือการใช้ข้อมูล จปฐ.	(๒)	
	(๙) การประชุมประชาคมท้องถิ่น รูปแบบ วิธีการ และการดำเนินการประชุมประชาคมท้องถิ่นโดยใช้กระบวนการร่วมคิด ร่วมทำ ร่วมตัดสินใจ ร่วมตรวจสอบ ร่วมรับประโยชน์ ร่วมแก้ไขปัญหา ปรีกษาหารือ แลกเปลี่ยนเรียนรู้ เพื่อแก้ไขปัญหาสำหรับการพัฒนาท้องถิ่นตามอำนาจหน้าที่ขององค์กรปกครองส่วนท้องถิ่น	(๓)	

ประเด็น การพิจารณา	รายละเอียดหลักเกณฑ์	คะแนน เต็ม	คะแนน ที่ได้
๒. การวิเคราะห์ สภาวการณ์และ ศักยภาพ	<p>ควรประกอบด้วยข้อมูลดังนี้</p> <p>(๑) การวิเคราะห์ที่ครอบคลุมความเชื่อมโยง ความสอดคล้องยุทธศาสตร์ จังหวัด ยุทธศาสตร์การพัฒนาขององค์กรปกครองส่วนท้องถิ่นในเขต จังหวัด ยุทธศาสตร์ขององค์กรปกครองส่วนท้องถิ่น นโยบายของ ผู้บริหารท้องถิ่น รวมถึงความเชื่อมโยงแผนยุทธศาสตร์ชาติ ๒๐ ปี แผนพัฒนาเศรษฐกิจและสังคมแห่งชาติ และ Thailand ๔.๐</p> <p>(๒) การวิเคราะห์การใช้ผังเมืองรวมหรือผังเมืองเฉพาะและการบังคับ ใช้ผลของการบังคับใช้ สภาพการณ์ที่เกิดขึ้นต่อการพัฒนาท้องถิ่น</p> <p>(๓) การวิเคราะห์ทางสังคม เช่น ด้านแรงงาน การศึกษา สาธารณสุข ความยากจน อาชญากรรม ปัญหาสุขภาพจิต เทคโนโลยี จารัต ประเพณี วัฒนธรรม ภูมิปัญญาท้องถิ่น เป็นต้น</p> <p>(๔) การวิเคราะห์ทางเศรษฐกิจ ข้อมูลด้านรายได้ครัวเรือน การส่งเสริม อาชีพ กลุ่มอาชีพ กลุ่มทางสังคม การพัฒนาอาชีพและกลุ่มต่างๆ สภาพทางเศรษฐกิจและความเป็นอยู่ทั่วไป เป็นต้น</p> <p>(๕) การวิเคราะห์สิ่งแวดล้อม พื้นที่สีเขียว ธรรมชาติต่างๆ ทาง ภูมิศาสตร์ กระบวนการหรือสิ่งที่เกิดขึ้น การประติษฐ์ที่มีผลต่อ สิ่งแวดล้อมและการพัฒนา</p> <p>(๖) ผลการวิเคราะห์ศักยภาพเพื่อประเมินสถานการณ์การพัฒนาใน ปัจจุบันและโอกาสการพัฒนาในอนาคตของท้องถิ่น ด้วยเทคนิค SWOT Analysis ที่อาจส่งผลต่อการดำเนินงานได้แก่ S-Strengit (จุด แข็ง) W-Weakness (จุดอ่อน) O-Opportunity (โอกาส) และ T-Therat (อุปสรรค)</p>	๒๐ (๕)	
๓. ยุทธศาสตร์ ๓.๑ ยุทธศาสตร์ของ องค์กรปกครองส่วน ท้องถิ่น	ควรประกอบด้วยข้อมูลดังนี้ สอดคล้องกับสภาพสังคม เศรษฐกิจ สิ่งแวดล้อมของท้องถิ่น ประเด็นปัญหาการพัฒนาและแนวทางการ พัฒนาที่สอดคล้องกับยุทธศาสตร์ขององค์กรปกครองส่วนท้องถิ่น และ เชื่อมโยงหลักประชารัฐแผนยุทธศาสตร์ชาติ ๒๐ ปี แผนพัฒนา เศรษฐกิจและสังคมแห่งชาติ และ Thailand ๔.๐	๒๐ (๑๐)	
๓.๒ ยุทธศาสตร์ของ องค์กรปกครองส่วน ท้องถิ่นในเขตจังหวัด	สอดคล้องและเชื่อมโยงกับสภาพสังคม เศรษฐกิจ สิ่งแวดล้อมของ ท้องถิ่น และยุทธศาสตร์จังหวัด และเชื่อมโยงหลักประชารัฐแผน ยุทธศาสตร์ชาติ ๒๐ ปี แผนพัฒนาเศรษฐกิจและสังคมแห่งชาติและ Thailand ๔.๐	(๑๐)	
๓.๓ ยุทธศาสตร์ จังหวัด	สอดคล้องกับแผนพัฒนาภูมิภาค ยุทธศาสตร์พัฒนาภาค แผนพัฒนาเศรษฐกิจและสังคมแห่งชาติ แผนการบริหารราชการ แผ่นดิน นโยบาย/ยุทธศาสตร์ คลย. และนโยบายรัฐบาล หลักประชา รัฐ แผนยุทธศาสตร์ชาติ ๒๐ ปี และThailand ๔.๐	(๑๐)	

ประเด็นการพิจารณา	รายละเอียดหลักเกณฑ์	คะแนน เต็ม	คะแนน ที่ได้
๓.๔ วิสัยทัศน์	วิสัยทัศน์ ซึ่งมีลักษณะแสดงสถานภาพที่องค์กรปกครองส่วนท้องถิ่นต้องการจะเป็นหรือบรรลุถึงอนาคตอย่างชัดเจน สอดคล้องกับโอกาสและศักยภาพที่เป็นลักษณะเฉพาะขององค์กรปกครองส่วนท้องถิ่นและสัมพันธ์กับโครงการพัฒนา	(๕)	
๓.๕ กลยุทธ์	แสดงให้เห็นช่องทาง วิธีการ การกิจหรือสิ่งที่จะต้องทำตามอำนาจหน้าที่ขององค์กรปกครองส่วนท้องถิ่นที่จะนำไปสู่การบรรลุวิสัยทัศน์ หรือแสดงให้เห็นถึงความชัดเจนในสิ่งที่จะดำเนินการให้บรรลุวิสัยทัศน์นั้น	(๕)	
๓.๖ เป้าประสงค์ของแต่ละประเด็นกลยุทธ์	เป้าประสงค์ของแต่ละประเด็นกลยุทธ์มีความสอดคล้องและสนับสนุนต่อกลยุทธ์ที่จะเกิดขึ้น มุ่งหมายสิ่งหนึ่งสิ่งใดที่ชัดเจน	(๕)	
๓.๗ จุดยืนทางยุทธศาสตร์(Positioning)	ความมุ่งมั่นอันแน่วแน่ในการวางแผนพัฒนาท้องถิ่น เพื่อให้บรรลุวิสัยทัศน์ขององค์กรปกครองส่วนท้องถิ่น ซึ่งเกิดจากศักยภาพของพื้นที่จริง ที่จะนำไปสู่ผลสำเร็จทางยุทธศาสตร์	(๕)	
๓.๘ แผนงาน	แผนงานหรือจุดมุ่งหมายเพื่อการพัฒนาในอนาคต กำหนดจุดมุ่งหมายในเรื่องใดเรื่องหนึ่งหรือแผนงานที่เกิดจากเป้าประสงค์ คิวชีวิต ค่าเป้าหมาย กลยุทธ์ จุดยืนทางยุทธศาสตร์ขององค์กรปกครองส่วนท้องถิ่นที่มีความชัดเจน นำไปสู่การทำโครงการพัฒนาท้องถิ่นในแผนพัฒนาท้องถิ่น โดยระบุแผนงานและความเชื่อมโยงดังกล่าว	(๕)	
๓.๙ ความเชื่อมโยงของยุทธศาสตร์ในภาพรวม	ความเชื่อมโยงองค์รวมที่นำไปสู่การพัฒนาท้องถิ่นที่เกิดผลผลิต/โครงการจากแผนยุทธศาสตร์ชาติ ๒๐ ปี แผนพัฒนาเศรษฐกิจและสังคมแห่งชาติ ฉบับที่ ๑๒ Thailand ๔.๐ แผนพัฒนาภาค/แผนพัฒนากลุ่มจังหวัด / แผนพัฒนาจังหวัดยุทธศาสตร์การพัฒนาขององค์กรปกครองส่วนท้องถิ่นในเขตจังหวัด และยุทธศาสตร์ขององค์กรปกครองส่วนท้องถิ่น	(๕)	
<b>รวมคะแนน</b>		<b>๑๐๐</b>	

## ๔.๒ การติดตามและประเมินผลโครงการขององค์กรปกครองส่วนท้องถิ่น

ในการจัดทำแผนพัฒนาท้องถิ่น (พ.ศ. ๒๕๖๖-๒๕๗๐) ขององค์กรปกครองส่วนท้องถิ่น จะต้องมีการติดตามและประเมินผลโครงการขององค์กรปกครองส่วนท้องถิ่นเพื่อความสอดคล้องแผนพัฒนาท้องถิ่น ตามระเบียบกระทรวงมหาดไทย ว่าด้วยการจัดทำแผนขององค์กรปกครองส่วนท้องถิ่น พ.ศ. ๒๕๔๘ และที่แก้ไขเพิ่มเติมถึง (ฉบับที่ ๓) พ.ศ. ๒๕๖๑ โดยคณะกรรมการติดตามและประเมินผลแผนพัฒนาท้องถิ่น จะต้องดำเนินการให้คะแนนตามเกณฑ์ที่กำหนดไว้ ซึ่งเป็นส่วนหนึ่งของการติดตามและประเมินผลแผนพัฒนา โดยดำเนินการให้แล้วเสร็จภายในหกสิบวัน นับแต่วันที่ประกาศใช้งบประมาณรายจ่าย รายละเอียดแนวทางการพิจารณาตามหนังสือกระทรวงมหาดไทย ส่วนที่ ๓๓๐๑.๗/ว ๒๕๓๓ ลงวันที่ ๑๕ พฤษภาคม ๒๕๖๒ เรื่อง ชักซ้อมแนวทางการทบทวนแผนพัฒนาท้องถิ่น (พ.ศ. ๒๕๖๑ - ๒๕๖๕) ขององค์กรปกครองส่วนท้องถิ่น ดังนี้

### แนวทางการพิจารณาการติดตามและประเมินผลโครงการ เพื่อความสอดคล้องแผนพัฒนาท้องถิ่น (พ.ศ. ๒๕๖๖-๒๕๗๐) ขององค์กรปกครองส่วนท้องถิ่น

ประเด็นการพิจารณา	คะแนน
๑. การสรุปสถานการณ์การพิจารณา	๑๐
๒. การประเมินผลการนำแผนพัฒนาท้องถิ่นห้าปีไปปฏิบัติในเชิงปริมาณ	๑๐
๓. การประเมินผลการนำแผนพัฒนาท้องถิ่นห้าปีไปปฏิบัติในเชิงคุณภาพ	๑๐
๔. แผนงานและยุทธศาสตร์การพิจารณา	๑๐
๕. โครงการพัฒนา ประกอบด้วย	๖๐
๕.๑ ความชัดเจนของชื่อโครงการ	(๕)
๕.๒ กำหนดวัตถุประสงค์สอดคล้องกับโครงการ	(๕)
๕.๓ เป้าหมาย (ผลผลิตของโครงการ) มีความชัดเจนนำไปสู่การตั้งงบประมาณได้ถูกต้อง	(๕)
๕.๔ โครงการมีความสอดคล้องกับแผนยุทธศาสตร์ชาติ ๒๐ ปี	(๕)
๕.๕ เป้าหมาย (ผลผลิตของโครงการ) มีความสอดคล้องกับแผนพัฒนาเศรษฐกิจและสังคมแห่งชาติ	(๕)
๕.๖ โครงการมีความสอดคล้องกับ Thailand ๔.๐	(๕)
๕.๗ โครงการสอดคล้องกับยุทธศาสตร์จังหวัด	(๕)
๕.๘ โครงการแก้ไขปัญหาความยากจนหรือการเสริมสร้างให้ประเทศชาติมั่นคง มั่งคั่ง ยั่งยืน ภายใต้หลักปรัชญา	(๕)
๕.๙ งบประมาณ มีความสอดคล้องกับเป้าหมาย (ผลผลิตของโครงการ)	(๕)
๕.๑๐ มีการประมาณการราคาถูกต้องตามหลักวิธีการงบประมาณ	(๕)
๕.๑๑ มีการกำหนดตัวชี้วัด (KPI) และสอดคล้องกับวัตถุประสงค์และผลคาดว่าจะได้รับ	(๕)
๕.๑๒ ผลที่คาดว่าจะได้รับ สอดคล้องกับวัตถุประสงค์	(๕)
รวมคะแนน	๑๐๐

แนวทางเบื้องต้นในการให้คะแนนแนวทางการพิจารณาการติดตามและประเมินผลโครงการ  
เพื่อความสอดคล้องแผนพัฒนาท้องถิ่น (พ.ศ. ๒๕๖๖-๒๕๖๗๐) ขององค์กรปกครองส่วนท้องถิ่น

ประเด็น การพิจารณา	รายละเอียดหลักเกณฑ์	คะแนน เต็ม	คะแนน ที่ได้
๑. การสรุป สถานการณ์การ พัฒนา	เป็นการวิเคราะห์กรอบการจัดทำยุทธศาสตร์ขององค์กรปกครองส่วนท้องถิ่น (ใช้ การวิเคราะห์ SWOT Analysis/Demand (Demand Analysis)/Global Demand และ Trend ปัจจัยและสถานการณ์การเปลี่ยนแปลงที่มีผลต่อการ พัฒนา อย่างน้อยต้องประกอบด้วยวิเคราะห์ศักยภาพด้านเศรษฐกิจ, ด้าน สังคม, ด้านทรัพยากรธรรมชาติและสิ่งแวดล้อม)	๑๐	
๒. การ ประเมินผลการ นำแผนพัฒนา ท้องถิ่นสี่ปีไป ปฏิบัติในเชิง ปริมาณ	๑) การควบคุมที่มีตัวเลขต่างๆ เพื่อนำมาใช้วัดผลในเชิงปริมาณ เช่น การวัด จำนวนโครงการ กิจกรรม งานต่างๆ ก็คือผลผลิตนั้นเองว่าเป็นไปตามที่ ตั้งเป้าหมายเอาไว้หรือไม่จำนวนที่ดำเนินการจริงตามที่ได้กำหนดไว้เท่าไร จำนวน ที่สามารถดำเนินการได้มีจำนวนเท่าไร สามารถอธิบายได้ตามหลัก ประสิทธิภาพ (Efficiency) ของการพัฒนาท้องถิ่นตามอำนาจหน้าที่ที่ได้กำหนดไว้ ๒) วิเคราะห์ผลกระทบ/สิ่งที่กระทบ (Impact) โครงการที่ดำเนินการในเชิง ปริมาณ (Qualitative)	๑๐	
๓. การ ประเมินผลการ นำแผนพัฒนา ท้องถิ่นสี่ปีไป ปฏิบัติในเชิง คุณภาพ	๑) การประเมินประสิทธิผลของแผนพัฒนาในเชิงคุณภาพคือการนำเอาเทคนิคฯ มาใช้เพื่อวัดค่าภารกิจ โครงการ กิจกรรม งานต่างๆ ที่ดำเนินการในพื้นที่นั้นๆ ตรงต่อความต้องการของประชาชนหรือไม่และเป็นไปตามอำนาจหน้าที่หรือไม่ ประชาชนพึงพอใจหรือไม่ สิ่งของ วัสดุ ครุภัณฑ์ การดำเนินการต่างๆ มีสภาพ หรือลักษณะถูกต้อง คงทน ถาวร สามารถใช้การได้ตามวัตถุประสงค์หรือไม่ ซึ่ง เป็นไปตามหลักประสิทธิผล (Effectiveness) ผลการปฏิบัติราชการตามที่บรรลุ วัตถุประสงค์ และเป้าหมายของแผนปฏิบัติราชการคามที่ได้รับงบประมาณมา ดำเนินการ รวมถึงสามารถเทียบเคียงกับส่วนราชการหรือหน่วยงาน ๒) วิเคราะห์ผลกระทบ/สิ่งที่กระทบ (Impact) โครงการที่ดำเนินการในเชิง คุณภาพ (Qualitative)	๑๐	
๔. แผนงานและ ยุทธศาสตร์การ พัฒนา	๑) วิเคราะห์แผนงาน งาน ที่เกิดจากด้านต่างๆ มีความสอดคล้องกับยุทธศาสตร์ ขององค์กรปกครองส่วนท้องถิ่นในมิติต่างๆ จนนำไปสู่การจัดทำโครงการพัฒนา ท้องถิ่นโดยใช้ SWOT Analysis/Demand (Demand Analysis)/Global Demand/ Trend หรือหลักการบูรณาการ (Integration) กับองค์กรปกครองส่วนท้องถิ่นที่ มีพื้นที่ติดต่อกัน ๒) วิเคราะห์แผนงาน งาน ที่เกิดจากด้านต่างๆ ที่สอดคล้องกับการแก้ไขปัญหา ความยากจน หลักปรัชญา	๑๐	

ประเด็น การพิจารณา	รายละเอียดหลักเกณฑ์	คะแนน เต็ม	คะแนน ที่ได้
๕. โครงการพัฒนา ๕.๑ ความชัดเจน ของชื่อโครงการ	ควรประกอบด้วยข้อมูลดังนี้ เป็นโครงการที่มีวัตถุประสงค์สนองต่อยุทธศาสตร์การพัฒนาขององค์กร ปกครองส่วนท้องถิ่นและดำเนินการเพื่อให้การพัฒนาบรรลุตามวิสัยทัศน์ ขององค์กรปกครองส่วนท้องถิ่นที่กำหนดไว้ ชื่อโครงการมีความชัดเจน มุ่งไปเรื่องใดเรื่องหนึ่ง อ่านแล้วเข้าใจได้ว่าจะพัฒนาอะไรในอนาคต	๖๐ (๕)	
๕.๒ กำหนด วัตถุประสงค์ สอดคล้องกับ โครงการ	มีวัตถุประสงค์ชัดเจน (clear objective) โครงการต้องกำหนด วัตถุประสงค์สอดคล้องกับความเป็นมาของโครงการ สอดคล้องกับ หลักการและเหตุผล วิธีการดำเนินงานต้องสอดคล้องกับวัตถุประสงค์ มี ความเป็นไปได้ชัดเจน มีลักษณะเฉพาะเจาะจง	(๕)	
๕.๓ เป้าหมาย (ผลผลิตของ โครงการ) มีความ ชัดเจนนำไปสู่การตั้ง งบประมาณได้ ถูกต้อง	สภาพที่อยากให้เกิดขึ้นในอนาคตเป็นทิศทางที่ต้องไปให้ถึงเป้าหมายต้อง ชัดเจน สามารถระบุจำนวนเท่าไร กลุ่มเป้าหมายคืออะไร มีผลผลิต อย่างไร กลุ่มเป้าหมาย พื้นที่ดำเนินงาน และระยะเวลาดำเนินงานอธิบาย ให้ชัดเจนว่าโครงการนี้จะทำที่ไหน เริ่มต้นในช่วงเวลาใดและจบลงเมื่อไร ใครคือกลุ่มเป้าหมายของโครงการ หากกลุ่มเป้าหมายมีหลายกลุ่ม ให้ บอกชัดเจนไปว่าใครคือกลุ่มเป้าหมายหลัก ใครคือกลุ่มเป้าหมายรอง	(๕)	
๕.๔ โครงการมีความ สอดคล้องกับแผน ยุทธศาสตร์ ๒๐ ปี	โครงการสอดคล้องกับ (๑) ความมั่นคง (๒) การสร้างความสามารถในการ แข่งขัน (๓) การพัฒนาเสริมสร้างศักยภาพคน (๔) การสร้างโอกาสความ เสมอภาคและเท่าเทียมกันทางสังคม (๕) การสร้างการเติบโตบนคุณภาพ ชีวิตที่เป็นมิตรต่อสิ่งแวดล้อม (๖) การปรับสมดุลและพัฒนาระบบการ บริหารจัดการภาครัฐ เพื่อให้เกิดความมั่นคง มั่งคั่ง ยั่งยืน	(๕)	
๕.๕ เป้าหมาย (ผลผลิตของ โครงการ) มีความ สอดคล้องกับ แผนพัฒนาเศรษฐกิจ และสังคมแห่งชาติ	โครงการมีความสอดคล้องแผนพัฒนาเศรษฐกิจและสังคมแห่งชาติฉบับที่ ๑๒ โดย (๑) ยึดหลักปรัชญาเศรษฐกิจพอเพียง (๒) ยึดคนเป็นศูนย์กลาง พัฒนา (๓) ยึดวิสัยทัศน์ภายใต้ยุทธศาสตร์ชาติ ๒๐ ปี (๔) ยึดเป้าหมาย อนาคตประเทศไทย ๒๕๗๔ (๕) ยึดหลักการนำไปสู่ปฏิบัติให้เกิดผล สัมฤทธิ์อย่างจริงจังใน ๕ ปีที่ทยอยออกไปสู่ผลสัมฤทธิ์ที่เป็นเป้าหมายระยะ ยาว ภายใต้แนวทางการพัฒนา (๑) การยกระดับศักยภาพการแข่งขันและ การหลุดพ้นกับดักรายได้ปานกลางสู่รายได้สูง (๒) การพัฒนาศักยภาพคน ตามช่วงวัยและการปฏิรูประบบเพื่อสร้างสังคมสูงวัยอย่างมีคุณภาพ (๓) การลดความเหลื่อมล้ำทางสังคม (๔) การรองรับการเชื่อมโยงภูมิภาคและ ความเป็นเมือง (๕) การสร้างความเจริญเติบโตทางเศรษฐกิจและสังคม อย่างเป็นมิตรกับสิ่งแวดล้อม (๖) การบริหารราชการแผ่นดินที่มี ประสิทธิภาพ	(๕)	

ประเด็น การพิจารณา	รายละเอียดหลักเกณฑ์	คะแนน เต็ม	คะแนน ที่ได้
๕.๖ โครงการมีความ สอดคล้อง	โครงการมีลักษณะหรือสอดคล้องกับการปรับเปลี่ยนโครงสร้างเศรษฐกิจไปสู่ Value-Based Economy หรือเศรษฐกิจที่ขับเคลื่อนด้วยนวัตกรรม ทำน้อย ได้มาก เช่น (๑) เปลี่ยนจากการผลิตสินค้า โภคภัณฑ์ไปสู่สินค้าเชิงนวัตกรรม (๒) เปลี่ยนจากการขับเคลื่อนประเทศด้วยภาคอุตสาหกรรม ไปสู่การขับเคลื่อนด้วยเทคโนโลยี ความคิดสร้างสรรค์และนวัตกรรม (๓) เปลี่ยนจากการเน้นภาคการผลิตสินค้า ไปสู่การเน้นภาคบริการมากขึ้น รวมถึงโครงการที่เติมเต็มด้วยวิทยาการ ความคิดสร้างสรรค์ นวัตกรรม วิทยาศาสตร์ เทคโนโลยี และการวิจัย และพัฒนาแล้วต่อยอดความได้เปรียบเชิงเปรียบเทียบ เช่น ด้าน การเกษตรเทคโนโลยีชีวภาพ สาธารณสุข วัฒนธรรม ฯลฯ	(๕)	
๕.๗ โครงการ สอดคล้องกับ ยุทธศาสตร์จังหวัด	โครงการพัฒนาท้องถิ่นมีความสอดคล้องกับห้วงระยะเวลาของแผนพัฒนาจังหวัดที่ได้กำเนิดขึ้น เพื่อขับเคลื่อนการพัฒนาท้องถิ่น เหมือนหนึ่งการขับเคลื่อนการพัฒนาจังหวัด ซึ่งไม่สามารถแยกส่วนใดส่วนหนึ่งออกจากกันได้ นอกจากนี้โครงการพัฒนาท้องถิ่นต้องเป็นโครงการเชื่อมต่อหรือเดินทางไปด้วยกันกับยุทธศาสตร์จังหวัดที่กำหนดขึ้นเป็นปัจจุบัน	(๕)	
๕.๘ โครงการแก้ไข ปัญหาความยากจน หรือการเสริมสร้างให้ ประเทศชาติมั่นคง มั่ง คั่ง ยั่งยืน ภายใต้หลัก ประชารัฐ	เป็นโครงการที่ดำเนินการภายใต้พื้นฐานความพอเพียงที่ประชาชน ดำเนินการเองหรือร่วมดำเนินการ เป็นโครงการต่อยอดและขยายได้ เป็นโครงการที่ประชาชนต้องการเพื่อให้เกิดความยั่งยืน ซึ่งมีลักษณะที่จะให้ท้องถิ่นมีความมั่นคง มั่งคั่ง ยั่งยืน เป็นท้องถิ่นที่พัฒนาแล้วด้วยการพัฒนาปรัชญาเศรษฐกิจพอเพียง	(๕)	
๕.๙ งบประมาณมี ความสอดคล้องกับ เป้าหมาย(ผลผลิตของ โครงการ)	งบประมาณโครงการพัฒนาจะต้องคำนึงถึงหลักสำคัญ ๕ ประการในการจัดทำโครงการได้แก่ (๑) ความประหยัด (Economy) (๒) ความมีประสิทธิภาพ (Efficiency) (๓) ความมีประสิทธิภาพ (Effectiveness) (๔) ความยุติธรรม (Equity) (๕) ความโปร่งใส (Transparency)	(๕)	
๕.๑๐ มีการประมาณ การราคาถูกต้องตาม หลักวิธีการ งบประมาณ	การประมาณราคาเพื่อการพัฒนาต้องให้สอดคล้องกับโครงการถูกต้องตามหลักวิชาการทางช่าง หลักของราคากลาง ราคากลางท้องถิ่น มีความโปร่งใสในการกำหนดราคาและตรวจสอบในเชิงประจักษ์	(๕)	



ประเด็น การพิจารณา	รายละเอียดหลักเกณฑ์	คะแนน เต็ม	คะแนน ที่ได้
๕.๑๑ มีการกำหนด ตัวชี้วัด (KPI) และ สอดคล้องกับ วัตถุประสงค์และผลที่ คาดว่าจะได้รับ	มีการกำหนดตัวชี้วัดผลงาน (Key Performancy Indicator : KPI) ที่ สามารถวัดได้ (measurable) ใช้ออกประสิทธิผล (effectiveness) ใช้ออกประสิทธิภาพ (efficiency) ได้ เช่น การกำหนดความพึงพอใจ การกำหนดร้อยละ การกำหนดอันเกิดจากผลของวัตถุประสงค์ที่เกิดที่สิ่งที่ได้รับ (การคาดการณ์ คาดว่าจะได้รับ)	(๕)	
๕.๑๒ ผลที่คาดว่าจะ ได้รับสอดคล้องกับ วัตถุประสงค์	ผลที่ได้รับเป็นสิ่งที่เกิดขึ้นได้จริงจากการดำเนินการตามโครงการพัฒนาซึ่งสอดคล้องกับวัตถุประสงค์ที่ตั้งไว้ การได้ผลหรือผลที่เกิดขึ้นจะต้องเท่ากับวัตถุประสงค์หรือมากกว่าวัตถุประสงค์ ซึ่ง การเขียนวัตถุประสงค์ควรคำนึงถึง (๑) ความเป็นไปได้และมีความเฉพาะเจาะจง ในการดำเนินงานตามโครงการ (๒) วัดและประเมินผลระดับของความสำเร็จได้ (๓) ระบุสิ่งที่ต้องการดำเนินงานอย่างชัดเจนและเฉพาะเจาะจงมากที่สุดและสามารถปฏิบัติได้ (๔) เป็นเหตุเป็นผล สอดคล้องกับความเป็นจริง (๕) ส่งผลต่อการบ่งบอกเวลาได้	(๕)	
<b>รวมคะแนน</b>		<b>๑๐๐</b>	

## ๕.๓ สรุปผลการพัฒนาท้องถิ่นในภาพรวม

ในการจัดทำแผนพัฒนาท้องถิ่น (พ.ศ. ๒๕๖๖-๒๕๗๐) ขององค์กรปกครองส่วนท้องถิ่น ก็เพื่อใช้เป็นเครื่องมือในการพัฒนา เป็นแนวทางในการบริหารพัฒนาท้องถิ่นให้บรรลุตามวัตถุประสงค์และเป้าหมาย เกิดประสิทธิภาพประสิทธิผลสูงสุดในการแก้ไขปัญหาให้กับประชาชน ก่อให้เกิดประโยชน์และสามารถตอบสนองความต้องการพัฒนาของประชาชน โดยพิจารณาบรรจุโครงการในงบประมาณรายจ่ายประจำปี งบประมาณรายจ่ายเพิ่มเติม และงบประมาณจากเงินสะสม โดยจะต้องมีการติดตามและประเมินผลแผนพัฒนาตามระเบียบกระทรวงมหาดไทย ว่าด้วยการจัดทำแผนพัฒนาขององค์กรปกครองส่วนท้องถิ่น พ.ศ. ๒๕๔๘ และที่แก้ไขเพิ่มเติมถึง (ฉบับที่ ๓) พ.ศ. ๒๕๖๑ เป็นการสรุปผลในการรวมของท้องถิ่น เป็นการติดตามผลการนำยุทธศาสตร์ขององค์กรปกครองส่วนท้องถิ่น ว่าเกิดผลทั้งในเชิงปริมาณ และเชิงคุณภาพ อย่างไร ซึ่งสามารถวัดผลได้ทั้งเชิงสถิติต่างๆ ตาราง กราฟ และการพรรณนา ดังนี้

## (๑) การวัดผลในเชิงปริมาณและเชิงคุณภาพ

## (๑.๑) การวัดผลในเชิงปริมาณ (Quantity)

- โดยเครื่องมือที่ใช้ในการติดตามและประเมินผลในเชิงปริมาณ มีดังนี้

การวางแผนพัฒนาท้องถิ่น (พ.ศ. ๒๕๖๖-๒๕๗๐)										
ได้กำหนดโครงการที่จะดำเนินการตามแผนพัฒนาท้องถิ่น (พ.ศ. ๒๕๖๖ - ๒๕๖๘)										
ยุทธศาสตร์ อปท. ในเขตจังหวัด	๒๕๖๖		๒๕๖๗		๒๕๖๘		๒๕๖๙		๒๕๗๐	
	จำนวน	งบประมาณ	จำนวน	งบประมาณ	จำนวน	งบประมาณ	จำนวน	งบประมาณ	จำนวน	งบประมาณ
๑. ด้านเสริมสร้างสุขภาพ: ความมั่นคง ความปลอดภัยและสังคมแห่งการเรียนรู้										
๒. ด้านการส่งเสริมการพัฒนาาระบบเกษตรกรรมอย่างครบวงจร										
๓. ด้านส่งเสริมการท่องเที่ยวตามอัตลักษณ์ และการท่องเที่ยวคุณภาพ										
๔. ด้านส่งเสริมการพัฒนาาระบบเศรษฐกิจเขตเศรษฐกิจพิเศษและการค้าชายแดน										
รวม										

สรุปรายงานผลการดำเนินการ ประจำปีงบประมาณ พ.ศ. ....						
ลำดับ ที่	รายการ	โครงการ	งบประมาณ	โครงการที่สามารถดำเนินการได้ (..... โครงการ)		
				คิดเป็นร้อยละ ของแผนพัฒนา ท้องถิ่นห้าปี	คิดเป็นร้อยละ ของแผนการ ดำเนินงาน	คิดเป็นร้อยละ ของข้อบัญญัติ+ เงินสะสม
๑	บรรจุในแผนพัฒนา ท้องถิ่น					
๒	ตั้งในข้อบัญญัติ งบประมาณ					
๓	จากเงินสะสม					
๔	จัดทำแผนการ ดำเนินงาน - ข้อบัญญัติ = ..... + - เงินสะสม = .....					
๕	สามารถดำเนินการได้ - ข้อบัญญัติ = ..... + - เงินสะสม = .....					

#### (๑.๒) การวัดผลในเชิงคุณภาพ (Quality)

การจัดผลเชิงคุณภาพ ใช้การสำรวจความพึงพอใจในการวัดผลเชิงคุณภาพโดยภาพรวม โดยได้มีการประเมินความพึงพอใจ ซึ่งการประเมินความพึงพอใจทำให้ทราบถึงผลเชิงคุณภาพในการดำเนินงานของเทศบาลในภาพรวม

โดยเครื่องมือที่ใช้ในการประเมินความพึงพอใจ มีดังนี้

แบบที่ ๓/๓ แบบประเมินความพึงพอใจต่อผลการดำเนินงานขององค์กรปกครองส่วนท้องถิ่น

แบบที่ ๓/๔ แบบประเมินความพึงพอใจของผู้รับบริการในงานบริการขององค์กรปกครองส่วนท้องถิ่น (ให้หน่วยงานภายนอกดำเนินการ)

## ๔.๔ ข้อเสนอแนะในการจัดทำแผนพัฒนาท้องถิ่นในอนาคต

### (๑) ผลกระทบนำไปสู่ออนาคต

(๑.๑) ปัญหาสาธารณภัยต่างๆ ที่เกิดขึ้นในองค์กรปกครองส่วนท้องถิ่น อันได้แก่ ภัยแล้ง วาตภัย น้ำท่วม อัคคีภัย ที่เกิดขึ้นและส่งผลกระทบต่อประชาชนในพื้นที่ เกิดความเสียหายทั้งชีวิตและทรัพย์สิน แนวทางการแก้ไข คือพิจารณาวางแผนการดำเนินการป้องกัน ก่อนเกิดเหตุ ระหว่างเกิดเหตุ หลังเกิดเหตุ บรรจุแผนงาน โครงการ กิจกรรม การให้ความช่วยเหลือต่างๆ จัดตั้งศูนย์ช่วยเหลือประชาชนขององค์กรปกครองส่วนท้องถิ่น เพื่อสามารถดำเนินการได้ทัน่วงที่

(๑.๒) ปัญหาโรคระบาดที่เกิดจากคน เกิดจากสัตว์ ที่ส่งผลกระทบต่อชีวิตประชาชน และสัตว์ต่างๆ ในตำบล ซึ่งได้แก่ โรคไข้หวัดใหญ่ ไข้หวัดนก โรคมือ เท้า ปาก ที่เกิดขึ้นกับเด็กๆ โรคพิษสุนัขบ้า แนวทางการแก้ไขปัญหา คือ มีกอบรม ประชาสัมพันธ์ รมรงค์การป้องกัน ลงพื้นที่ระงับการเกิดโรคระบาด การทำลาย การรักษา

(๑.๓) ปัญหาประชาชนมีรายได้น้อย การศึกษาต่ำ ประชาชนในตำบลยังมีคนรายได้น้อย มีหนี้สินเยอะ ไม่เพียงพอในการดำรงชีวิต ค่าครองชีพสูง แนวทางการแก้ไขปัญหา ให้ความรู้เกี่ยวกับการประกอบอาชีพ สาธิตการประกอบอาชีพ ช่วยเหลือประชาชนซ่อมแซมบ้านคนจน ผู้มีรายได้น้อย ส่งเสริมด้านการศึกษาโดยการจัดบริการสาธารณสุขด้านการศึกษา การจัดตั้งศูนย์พัฒนาเด็กเล็ก สนับสนุนกิจกรรมต่างๆ ให้กับเด็กนักเรียน จัดตั้งเด็กนักเรียนในช่วงปิดภาคเรียนเพื่อมีรายได้

(๑.๔) ปัญหายาเสพติดในตำบล ในพื้นที่ยังไม่พบว่ามีการค้ายาเสพติด และยังไม่พบรายงานว่ามีผู้ติดยาเสพติด แต่เพื่อเป็นการป้องกัน มีแนวทางการป้องกัน โดยการลงพื้นที่ค้นหา การรณรงค์ป้องกัน การให้ความรู้กับประชาชนได้ทราบถึงโทษของยาเสพติด

(๑.๕) ปัญหาการสัญจรไปมาของประชาชนในตำบล เนื่องจาก ในตำบลด้านโครงสร้างพื้นฐาน เส้นทางคมนาคมบางหมู่บ้านยังเป็น ถนนดิน ถนนลูกรัง ช่วงฤดูฝนถนนลื่น เป็นหลุมเป็นบ่อ เกิดปัญหาในการสัญจรไปมาของประชาชน เสี่ยงต่อการเกิดอุบัติเหตุ การคมนาคมล่าช้า แนวทางการแก้ไข จัดทำแผนงาน โครงการก่อสร้างถนนในเส้นทางสำคัญ พิจารณาเสนอสนับสนุนจากหน่วยงานอื่น

### (๒) ข้อเสนอแนะ ผลจากการพัฒนา

(๒.๑) ข้อเสนอแนะ จากการสำรวจข้อมูล การลงพื้นที่ จะเห็นว่าประชาชนยังมีปัญหาที่จะต้องดำเนินการแก้ไขอยู่มาก ดังนี้ ด้านการศึกษา สาธารณสุข ความมั่นคงปลอดภัยในชีวิตและทรัพย์สิน การศาสนา ศิลปวัฒนธรรม ประเพณี กีฬา สถานที่พักผ่อนหย่อนใจ สวัสดิการสังคม การเกษตร เศรษฐกิจ อุตสาหกรรม การพัฒนาอาชีพ เส้นทางคมนาคมขนส่ง/ไฟฟ้า/น้ำประปา/แหล่งน้ำเพื่ออุปโภค - บริโภค ด้านทรัพยากรและสิ่งแวดล้อม ชยะมูลฝอยและสิ่งปฏิกูล จากปัญหาต่างๆ ประชาชนไม่สามารถแก้ไขปัญหาเองได้ จึงต้องเสนอให้องค์กรปกครองส่วนท้องถิ่นแก้ไข ทำให้มีการเสนอโครงการเข้ามาเป็นจำนวนมาก ซึ่งงบประมาณขององค์กรปกครองส่วนท้องถิ่นนั้นมีจำกัดไม่เพียงพอต่อการจัดการได้

(๒.๒) ข้อเสนอแนะ จากข้อสังเกตดังกล่าว มีข้อเสนอแนะในการแก้ไขปัญหาต่างๆ ดังนี้ ปัญหาต่างๆ ที่ถูกเสนอมายังองค์กรปกครองส่วนท้องถิ่น นั้น ควรนำมาพิจารณาจัดลำดับความสำคัญโดยประชาชนท้องถิ่น ซึ่งมีหลายภาคส่วน ประกอบไปด้วย คณะกรรมการพัฒนาขององค์กรปกครองส่วนท้องถิ่น สมาชิกสภาท้องถิ่น ผู้นำหมู่บ้าน ตัวแทนส่วนราชการ วิศวกรศึกษา หน่วยงานที่เกี่ยวข้อง ประชาชนทั่วไป

ร่วมกันพิจารณาจัดลำดับความสำคัญของโครงการ และพิจารณาบรรจุเข้าแผนพัฒนาท้องถิ่นต่อไป กรณีโครงการที่เกินศักยภาพที่ให้องค์กรปกครองส่วนท้องถิ่นเสนอขอรับการสนับสนุนจากหน่วยงานอื่น

(๒.๓) ผลจากการพัฒนา จากการพัฒนาที่ผ่านมาพบว่าองค์กรปกครองส่วนท้องถิ่นได้แก้ไขปัญหให้กับประชาชนได้ในหลายเรื่อง และครอบคลุมทุกด้าน มีผลการประเมินอยู่ในเกณฑ์ที่ดี ประชาชนมีความพึงพอใจ แต่ก็ยังมีปัญหาที่จะต้องแก้ไขต่อไป ไม่ว่าจะเป็นด้านสิ่งแวดล้อมที่ยังมีการเผาหญ้าเผาป่า การพนันที่ยังมีในพื้นที่เล็กน้อย เส้นทางคมนาคมยังไม่สะดวกเท่าที่ควร

บัญชีงบประมาณปี ๒๕๖๓  
 แผนพัฒนาจังหวัด (พ.ศ.๒๕๖๓ - ๒๕๖๕)  
 เทศบาลตำบลเขาฉกรรจ์ จำนวนโครงการ ๕๖ โครงการ/กลุ่ม

แบบ ร.๐๖

แผนงาน	๒๕๖๓		๒๕๖๔		๒๕๖๕		๒๕๖๖		๒๕๖๗		รวม ๕ ปี	
	จำนวนโครงการ	งบประมาณ (บาท)	จำนวนโครงการ	งบประมาณ (บาท)	จำนวนโครงการ	งบประมาณ (บาท)	จำนวนโครงการ	งบประมาณ (บาท)	จำนวนโครงการ	งบประมาณ (บาท)	จำนวนโครงการ	งบประมาณ (บาท)
๑. แผนงานบริหารทั่วไป	๗	๑๑๑,๐๐๐	๗	๑๑๑,๐๐๐	๗	๑๑๑,๐๐๐	๘	๑,๐๒๕,๐๐๐	๗	๑๑๑,๐๐๐	๓๖	๒,๓๕๙,๐๐๐
- งานบริหารงานคดี	๒	๑๕๕,๐๐๐	๒	๑๕๕,๐๐๐	๒	๑๕๕,๐๐๐	๒	๑๕๕,๐๐๐	๒	๑๕๕,๐๐๐	๑๐	๑,๕๕๐,๐๐๐
๒. แผนงานการศึกษา	๓๐	๔,๒๗๐,๐๐๐	๔	๕,๖๗๐,๐๐๐	๑๐	๖,๒๓๐,๐๐๐	๗	๑,๗๕๐,๐๐๐	๘	๖,๐๐๐,๐๐๐	๕๙	๑๙,๙๒๐,๐๐๐
๓. แผนงานการกีฬาและนันทนาการ	๑๕	๔,๖๒๑,๐๐๐	๗	๑๖๕,๐๐๐	๗	๑๖๕,๐๐๐	๘	๒๐๐,๐๐๐	๗	๑๖๕,๐๐๐	๕๓	๕,๓๑๖,๐๐๐
๔. แผนงานสาธารณสุข	๑๕	๑๓๔,๐๐๐	๑๕	๑๓๔,๐๐๐	๑๕	๑๓๔,๐๐๐	๑๕	๑๓๔,๐๐๐	๑๕	๑๓๔,๐๐๐	๗๕	๑,๐๖๖,๐๐๐
๕. แผนงานส่งเสริมสุขภาพ	๓	๑๐๗,๐๐๐	๓	๕๐,๐๐๐	๓	๕๐,๐๐๐	๓	๕๐,๐๐๐	๓	๕๐,๐๐๐	๑๕	๓๐๓,๐๐๐
๖. แผนงานกีฬาและนันทนาการ	๑๑	๕๖๐,๐๐๐	๑๐	๑๖๐,๐๐๐	๑๑	๕๖๐,๐๐๐	๑๑	๕๖๐,๐๐๐	๑๐	๑๖๐,๐๐๐	๕๖	๒,๓๕๐,๐๐๐
๗. แผนงานการกีฬาและนันทนาการ	๗	๕๕๐,๐๐๐	๑๑	๑,๕๑๐,๐๐๐	๑๑	๑,๕๑๐,๐๐๐	๑๑	๑,๕๑๐,๐๐๐	๑๑	๑,๕๑๐,๐๐๐	๕๖	๖,๕๕๐,๐๐๐
๘. แผนงานกีฬา	๓	๑,๕๖๕,๐๐๐	๓	๑,๕๖๕,๐๐๐	๓	๑,๕๖๕,๐๐๐	๓	๑,๕๖๕,๐๐๐	๓	๑,๕๖๕,๐๐๐	๑๕	๑,๕๖๕,๐๐๐
๙. แผนงานการเกษตร	๓	๒๕,๐๐๐	๓	๒๕,๐๐๐	๓	๒๕,๐๐๐	๓	๒๕,๐๐๐	๓	๒๕,๐๐๐	๑๕	๓๗๕,๐๐๐
๑๐. แผนงานอุตสาหกรรมและอีอีซี	๗	๖,๒๓๑,๐๐๐	๖	๖,๒๓๑,๐๐๐	๕	๑,๗๖๐,๐๐๐	๕	๑,๗๖๐,๐๐๐	๖	๑๐๐,๐๐๐	๒๖	๑๗,๐๖๑,๐๐๐
๑๑. แผนงานสังคมและการเมือง	๔	๑๕๐,๐๐๐	๔	๑๕๐,๐๐๐	๔	๑๕๐,๐๐๐	๔	๑๕๐,๐๐๐	๔	๑๕๐,๐๐๐	๒๐	๖๐๐,๐๐๐
รวมทั้งสิ้น	๑๐	๑๖,๓๕๓,๐๐๐	๑๗	๑,๖๐๓,๐๐๐	๑๗	๑,๖๐๓,๐๐๐	๑๗	๑,๕๓๔,๐๐๐	๑๓	๑,๖๖๖,๐๐๐	๑๐๖	๒๑,๖๑๕,๐๐๐

บัญชีสรุปโครงการพัฒนา  
 แผนพัฒนาท้องถิ่น (พ.ศ. ๒๕๖๓ - ๒๕๖๘)  
 แผนงานด้านพลังงาน จำนวนทั้งสิ้น ๖ โครงการ

รูปที่ ๓.๐๒  
 (ต่อ)

ชื่อโครงการ	ปี ๒๕๖๓		ปี ๒๕๖๔		ปี ๒๕๖๕		ปี ๒๕๖๖		ปี ๒๕๖๗		รวม ๕ ปี	
	จำนวนโครงการ	งบประมาณ (บาท)	จำนวนโครงการ	งบประมาณ (บาท)	จำนวนโครงการ	งบประมาณ (บาท)	จำนวนโครงการ	งบประมาณ (บาท)	จำนวนโครงการ	งบประมาณ (บาท)	จำนวนโครงการ	งบประมาณ (บาท)
๑. โครงการด้านโครงสร้างพื้นฐาน												
๑.๑ แผนงานอุตสาหกรรมและการโยธา	๔	๑,๘๖๓,๐๐๐	๕	๑,๘๖๐,๐๐๐	๕	๑,๘๕๐,๐๐๐	๔	๑,๘๕๐,๐๐๐	๒	๑๐๐,๐๐๐	๒๐	๑๑,๕๖๓,๐๐๐
๑.๒ แผนงานการศึกษา	-	-	-	-	๓	๖๐๐,๐๐๐	-	-	-	-	๓	๖๐๐,๐๐๐
รวม	๔	๑,๘๖๓,๐๐๐	๕	๑,๘๖๐,๐๐๐	๘	๒,๔๕๐,๐๐๐	๔	๑,๘๕๐,๐๐๐	๒	๑๐๐,๐๐๐	๒๐	๑๒,๕๖๓,๐๐๐
๒. โครงการด้านพลังงานและสิ่งแวดล้อม												
๒.๑ แผนงานพลังงาน	๓	๑,๘๖๕,๐๐๐	๓	๑,๘๖๕,๐๐๐	๓	๑,๘๖๕,๐๐๐	๓	๑,๘๖๕,๐๐๐	๓	๑,๘๖๕,๐๐๐	๑๕	๙,๓๒๕,๐๐๐
๒.๒ แผนงานสิ่งแวดล้อมเชิงกลยุทธ์	๔	๑๓๐,๐๐๐	๔	๑๓๐,๐๐๐	๔	๑๓๐,๐๐๐	๔	๑๓๐,๐๐๐	๔	๑๓๐,๐๐๐	๒๐	๕๒๐,๐๐๐
๒.๓ แผนงานสาธารณสุข	๑๕	๑๓๖,๐๐๐	๑๕	๑๓๖,๐๐๐	๑๕	๑๓๖,๐๐๐	๑๕	๑๓๖,๐๐๐	๑๕	๑๓๖,๐๐๐	๗๕	๑,๑๖๐,๐๐๐
๒.๔ แผนงานสังคมและการกีฬา	๔	๑๕๐,๐๐๐	๔	๑๕๐,๐๐๐	๔	๑๕๐,๐๐๐	๔	๑๕๐,๐๐๐	๔	๑๕๐,๐๐๐	๒๐	๖๐๐,๐๐๐
๒.๕ แผนงานการป้องกันและบรรเทาภัย	๕	๑๑๐,๐๐๐	๕	๑๑๐,๐๐๐	๕	๑๑๐,๐๐๐	๕	๑๑๐,๐๐๐	๕	๑๑๐,๐๐๐	๒๕	๕๕๐,๐๐๐
รวม	๑๕	๒,๒๙๑,๐๐๐	๑๕	๒,๒๙๑,๐๐๐	๑๕	๒,๒๙๑,๐๐๐	๑๕	๒,๒๙๑,๐๐๐	๑๕	๒,๒๙๑,๐๐๐	๗๕	๑๑,๕๖๓,๐๐๐

บัญชีสรุปโครงการพัฒนา  
มหาวิทยาลัยเชียงใหม่ (พ.ศ.๒๕๖๑ - ๒๕๖๔)  
แผนภาพการดำเนินงาน ด้านเกษตรอินทรีย์ ไร่หมักปุ๋ยชุมชน

MMU H. ๐๑  
(N.01)

ชุดโครงการ	ปี ๒๕๖๑		ปี ๒๕๖๒		ปี ๒๕๖๓		ปี ๒๕๖๔		ปี ๒๕๖๕		รวม ๕ ปี	
	จำนวนโครงการ	งบประมาณ (บาท)	จำนวนโครงการ	งบประมาณ (บาท)	จำนวนโครงการ	งบประมาณ (บาท)	จำนวนโครงการ	งบประมาณ (บาท)			จำนวนโครงการ	งบประมาณ (บาท)
๓. ชุดโครงการพัฒนาระบบบริหารจัดการแผนการ อนุรักษ์ธรรมชาติของจังหวัดเชียงใหม่												
๓.๑ แผนงานเกษตรชุมชน	๓	๕๐,๐๐๐	๓	๕๐,๐๐๐	๓	๕๐,๐๐๐	๓	๕๐,๐๐๐	๓	๕๐,๐๐๐	๕	๒๕๐,๐๐๐
๓.๒ แผนงานสาธารณสุข	๔	๑๕๙,๐๐๐	๔	๑๕๙,๐๐๐	๔	๑๕๙,๐๐๐	๔	๑๕๙,๐๐๐	๔	๑๕๙,๐๐๐	๒๐	๖๓๕,๐๐๐
๓.๓ แผนงานการเกษตร	๓	๒๕,๐๐๐	๓	๒๕,๐๐๐	๓	๒๕,๐๐๐	๓	๒๕,๐๐๐	๓	๒๕,๐๐๐	๑๕	๓๗๕,๐๐๐
รวม	๑๐	๒๓๔,๐๐๐	๑๐	๒๓๔,๐๐๐	๑๐	๒๓๔,๐๐๐	๑๐	๒๓๔,๐๐๐	๑๐	๒๓๔,๐๐๐	๕๐	๙,๓๖๐,๐๐๐
๔. ชุดโครงการพัฒนาศึกษา สาธิต และ ฝึกอบรม ราชบัณฑิตยสถาน ภูมิปัญญาท้องถิ่น ศึกษาศาสตร์เชียงใหม่												
๔.๑ แผนงานบริหารทั่วไป	๓	๓๐,๐๐๐	๓	๓๐,๐๐๐	๓	๓๐,๐๐๐	๓	๓๐,๐๐๐	๓	๓๐,๐๐๐	๕	๑๕๐,๐๐๐
๔.๒ แผนงานการศึกษา	๔	๓,๘๖๐,๐๐๐	๔	๓,๖๓๐,๐๐๐	๔	๓,๓๖๐,๐๐๐	๔	๓,๐๙๐,๐๐๐	๔	๒,๘๒๐,๐๐๐	๒๐	๑๖,๐๖๐,๐๐๐
๔.๓ แผนงานสำนักงานวิจัยชุมชน	๓	๑๕๐,๐๐๐	๓	๑๕๐,๐๐๐	๓	๑๕๐,๐๐๐	๓	๑๕๐,๐๐๐	๓	๑๕๐,๐๐๐	๑๕	๑,๕๐๐,๐๐๐
๔.๔ แผนงานศาสนา วัฒนธรรมและนันทนาการ												
รวม	๑๐	๔,๑๙๐,๐๐๐	๑๐	๔,๑๖๐,๐๐๐	๑๐	๓,๖๙๐,๐๐๐	๑๐	๓,๓๖๐,๐๐๐	๑๐	๓,๐๙๐,๐๐๐	๕๐	๑๙,๒๖๐,๐๐๐
๕. ชุดโครงการพัฒนาระบบจัดการบ้านเมืองที่ดี												
๕.๑ แผนงานบริหารงานทั่วไป	๔	๑๐๕,๐๐๐	๔	๑๐๕,๐๐๐	๔	๑๐๕,๐๐๐	๔	๑๐๕,๐๐๐	๔	๑๐๕,๐๐๐	๒๐	๕,๒๑๐,๐๐๐
รวม	๔	๑๐๕,๐๐๐	๔	๑๐๕,๐๐๐	๔	๑๐๕,๐๐๐	๔	๑๐๕,๐๐๐	๔	๑๐๕,๐๐๐	๒๐	๕,๒๑๐,๐๐๐
รวมทั้ง ๕ ชุดโครงการ	๑๘	๓,๙๙๑,๐๐๐	๑๘	๓,๙๖๕,๐๐๐	๑๘	๓,๕๐๕,๐๐๐	๑๘	๓,๑๖๐,๐๐๐	๑๘	๒,๘๖๖,๐๐๐	๙๐	๑๔,๖๓๖,๐๐๐



บัญชีสรุปโครงการพัฒนา  
แผนพัฒนาจังหวัด (พ.ศ.๒๕๖๑ - ๒๕๖๕)  
เทศบาลตำบลห้วยแก้ว อำเภอศรีสวัสดิ์ จังหวัดกาญจนบุรี

แบบ ก. ๐๑  
(ก.๑๕-๒)

โครงการ	ปี ๒๕๖๑		ปี ๒๕๖๒		ปี ๒๕๖๓		ปี ๒๕๖๔		ปี ๒๕๖๕		รวม ๕ ปี	
	จำนวนโครงการ	งบประมาณ (บาท)	จำนวนโครงการ	งบประมาณ (บาท)	จำนวนโครงการ	งบประมาณ (บาท)	จำนวนโครงการ	งบประมาณ (บาท)	จำนวนโครงการ	งบประมาณ (บาท)	จำนวนโครงการ	งบประมาณ (บาท)
๑. โครงการด้านโครงสร้างพื้นฐาน												
๑.๑ แผนงานอุตสาหกรรมและการโยธา	๑	๑๐๐,๐๐๐	๑	๑,๕๐๐,๐๐๐	-	-	-	-	-	-	๒	๑,๖๐๐,๐๐๐
๑.๒ แผนงานการป้องกันความเสียหายอื่น	๑	๒,๒๐๐,๐๐๐	-	-	-	-	-	-	-	-	๑	๒,๒๐๐,๐๐๐
<b>รวม</b>	<b>๒</b>	<b>๑,๓๐๐,๐๐๐</b>	<b>๑</b>	<b>๑,๕๐๐,๐๐๐</b>	<b>-</b>	<b>-</b>	<b>-</b>	<b>-</b>	<b>-</b>	<b>-</b>	<b>๓</b>	<b>๓,๘๐๐,๐๐๐</b>
๒. โครงการด้านการส่งเสริมคุณภาพชีวิตและการรักษาความสงบเรียบร้อย												
<b>รวม</b>	<b>-</b>	<b>-</b>	<b>-</b>	<b>-</b>	<b>-</b>	<b>-</b>	<b>-</b>	<b>-</b>	<b>-</b>	<b>-</b>	<b>-</b>	<b>-</b>

บัญชีสรุปโครงการศึกษา  
แผนพัฒนาท้องถิ่น (พ.ศ.๒๕๖๕ - ๒๕๖๘)  
เทศบาลตำบลเวียง อำเภอศรีสวัสดิ์ จังหวัดกาญจนบุรี

ฉบับที่ ๐๑  
(พ.ศ.๖๕-๖)

ยุทธศาสตร์	ปี ๒๕๖๕		ปี ๒๕๖๖		ปี ๒๕๖๗		ปี ๒๕๖๘				รวม ๔ ปี	
	จำนวนโครงการ	งบประมาณ (บาท)	จำนวนโครงการ	งบประมาณ (บาท)	จำนวนโครงการ	งบประมาณ (บาท)	จำนวนโครงการ	งบประมาณ (บาท)			จำนวนโครงการ	งบประมาณ (บาท)
๓. ยุทธศาสตร์ด้านการบริหารจัดการและการ สนับสนุนจากจังหวัดศรีสวัสดิ์												
รวม	-	-	-	-	-	-	-	-	-	-	-	-
๔. ยุทธศาสตร์ด้านการศึกษา ศาสนา ศิลปะ วัฒนธรรม จากโครงการ กุญแจสู่คุณภาพ ชีวิตและการพัฒนา												
๔.๓ แผนงานสุขภาพการดูแลสุขภาพ	๑	๓,๕๐๐,๐๐๐	-	-	-	-	-	-	-	-	-	๓,๕๐๐,๐๐๐
๔.๖ แผนงานการศึกษา	๓	๒,๕๐๐,๐๐๐	-	-	-	-	-	-	-	-	-	๒,๕๐๐,๐๐๐
รวม	๔	๖,๐๐๐,๐๐๐	-	-	-	-	-	-	-	-	-	๖,๐๐๐,๐๐๐
๕. ยุทธศาสตร์ด้านการบริหารจัดการ ด้านเมืองที่ดี												
รวม	๓	๕,๗๐๐,๐๐๐	-	-	-	-	-	-	-	-	-	๕,๗๐๐,๐๐๐
รวมทั้ง ๕ ยุทธศาสตร์	๖	๑๔,๖๐๐,๐๐๐	๑	๓,๕๐๐,๐๐๐	-	-	-	-	-	-	-	๑๘,๑๐๐,๐๐๐

บัญชีสรุปโครงการพัฒนา  
แผนพัฒนาท้องถิ่น (พ.ศ.๒๕๖๑ - ๒๕๖๕)  
เทศบาลตำบลเวราวิม ตำบลศรีสวัสดิ์ จังหวัดกาญจนบุรี

แบบ ร. ๐๑  
(ร.๐๑)

แผนงาน	ปี ๒๕๖๑		ปี ๒๕๖๒		ปี ๒๕๖๓		ปี ๒๕๖๔		ปี ๒๕๖๕		รวม ๕ ปี	
	จำนวนโครงการ	งบประมาณ (บาท)	จำนวนโครงการ	งบประมาณ (บาท)	จำนวนโครงการ	งบประมาณ (บาท)	จำนวนโครงการ	งบประมาณ (บาท)	จำนวนโครงการ	งบประมาณ (บาท)	จำนวนโครงการ	งบประมาณ (บาท)
๑. แผนงานบริหารทั่วไป	-	-	-	-	-	-	-	-	-	-	-	-
- งานบริหารงานคลัง	-	-	-	-	-	-	-	-	-	-	-	-
๒. แผนงานการศึกษา	-	-	-	-	-	-	-	-	-	-	-	-
๓. แผนงานการศึกษาศาสนาใน	๔	๑,๗๓๓,๗๐๐	-	-	-	-	-	-	-	-	-	๑,๗๓๓,๗๐๐
๔. แผนงานสาธารณสุข	-	-	-	-	-	-	-	-	-	-	-	-
๕. แผนงานเกษตรและชุมชน	๒	๕๓,๐๐๐.๐๐	-	-	-	-	-	-	-	-	-	๕๓,๐๐๐
๖. แผนงานโครงสร้างพื้นฐานและสิ่งของชุมชน	-	-	-	-	-	-	-	-	-	-	-	-
๗. แผนงานการศาสนาวัฒนธรรมและนันทนาการ	-	-	๑.๐๐	๕๐๐,๐๐๐	-	-	-	-	-	-	-	๕๐๐,๐๐๐
๘. แผนงานสุขภาพ	-	-	-	-	-	-	-	-	-	-	-	-
๘. แผนงานการเกษตร	-	-	-	-	-	-	-	-	-	-	-	-
๑๐. แผนงานอุตสาหกรรมและโชตา	๓	๕๗๐,๐๐๐	-	-	-	-	-	-	-	-	-	๕๗๐,๐๐๐
๑๑. แผนงานสังคมสงเคราะห์	-	-	-	-	-	-	-	-	-	-	-	-
รวมทุกแผนงาน	๔	๑,๗๓๓,๗๐๐.๐๐	-	-	-	-	-	-	-	-	-	๑,๗๓๓,๗๐๐

**รายงานเงินโครงการพัฒนา  
แผนพัฒนาท้องถิ่น (พ.ศ. ๒๕๖๖-๒๕๗๐)  
เทศบาลตำบลเขาวัง ตำบลกรงทอง อำเภอศรีสวัสดิ์ จังหวัดกาญจนบุรี**

หน้า 4.๑๒

๓. ดูดค่าเช่าทรัพย์สินที่ ๕ ส่วนในการส่งเสริมสุขภาพผู้พิการ และภาคีชุมชนในชุมชน  
๔. ดูดค่าเช่าทรัพย์สินที่ ๕ ส่วนในการส่งเสริมสุขภาพผู้พิการ และภาคีชุมชนในชุมชน  
ดูดค่าเช่าทรัพย์สินที่ ๕ ส่วนในการส่งเสริมสุขภาพผู้พิการ  
แผนงานดูสุขภาพกรมการโยธา (ปีงบประมาณที่ ๕ ศึกษารายละเอียดจากคู่มือฯ สาธารณูปโภค รวมทั้งโครงการพื้นฐานไม่บรรจุงบ)

ปี	โครงการ	วัตถุประสงค์	เป้าหมาย (ผลที่คาดหวัง)	งบประมาณรายจ่าย					ตัวชี้วัด O/P	ผลที่คาดว่าจะ ได้รับ	หน่วยงาน ที่รับผิดชอบ
				๒๕๖๖	๒๕๖๗	๒๕๖๘	๒๕๖๙	๒๕๗๐			
๓	จ้างช่างสำรวจและประเมินค่าทรัพย์สิน โครงการต่างๆในเขตเทศบาล	- เพื่อตรวจสอบมูลค่าโครงการต่างๆ ในเขตเทศบาล	- ครอบคลุมประเมินโครงการต่างๆตาม รายงานเงินที่เทศบาลกำหนด	๕๐,๐๐๐	๕๐,๐๐๐	๕๐,๐๐๐	๕๐,๐๐๐	๕๐,๐๐๐	- ครอบคลุมการประเมินมูลค่าโครงการ ต่างๆตามกำหนดและประเมินค่าทรัพย์สิน ในเขตเทศบาลและจัดงบค่าใช้จ่าย	แผนงานโครงการพัฒนาสุขภาพ รายงานเงินที่เทศบาลกำหนด ในเขตเทศบาลและจัดงบค่าใช้จ่าย	เทศบาล
๔	ปรับปรุงคู่มือชี้แจงโครงการ ในเขตเทศบาล	- เพื่อปรับปรุงคู่มือชี้แจงโครงการ ในเขตเทศบาล และจัดงบค่าตอบแทน การประเมิน - เพื่อปรับปรุงคู่มือชี้แจงโครงการ ในเขตเทศบาล	- ปรับปรุงคู่มือชี้แจงโครงการ ภายในเขตเทศบาล	-	๒๐๐,๐๐๐	๒๐๐,๐๐๐	๕๐,๐๐๐	๕๐,๐๐๐	- ครอบคลุมการชี้แจงโครงการ ต่างๆแก่ผู้ประกอบการ ที่เกี่ยวข้อง	จ้างเทศบาลและภาคีชุมชน ที่ทราบพื้นที่	เทศบาล
๕	ก่อสร้างอาคารอเนกประสงค์ บริเวณตลาดเทศบาล	- เพื่อใช้ประโยชน์จากพื้นที่ว่างเปล่า ในเขตเทศบาล	- ก่อสร้างอาคารอเนกประสงค์ ๓๐ x ๓๓ x ๓ เมตร และทำรั้ว	๒๐๐,๐๐๐	-	-	-	-	- ครอบคลุมการก่อสร้างอาคาร อเนกประสงค์ในเขตเทศบาล	การก่อสร้างอาคารอเนกประสงค์ บริเวณตลาดเทศบาล	เทศบาล
๕	ปรับปรุงถนนและระบบ ระบายน้ำบริเวณตลาดเทศบาล	- เพื่อปรับปรุงถนนบริเวณตลาด เทศบาล และจัดงบค่าตอบแทน การประเมิน	- ปรับปรุงถนนและระบบระบายน้ำ บริเวณตลาดเทศบาล ปีที่ ๒๕๖๖-๒๕๖๗ ขนาด ๓๐ x ๓ เมตร และจัดงบค่าตอบแทน การประเมิน	๒๐๐,๐๐๐	-	-	-	-	- ครอบคลุมการปรับปรุงถนน และการระบายน้ำบริเวณ ตลาดเทศบาล	เทศบาลและภาคีชุมชน ในพื้นที่ชุมชนที่เกี่ยวข้อง	เทศบาล
๕	ติดตั้งระบบระบายน้ำ บริเวณตลาด	- เพื่อใช้การระบายน้ำ บริเวณตลาด	- ติดตั้งระบบระบายน้ำ บริเวณตลาดเทศบาล ดูค่าเช่าทรัพย์สินที่ ๕ ส่วนในการ ส่งเสริมสุขภาพผู้พิการ และภาคีชุมชน ในชุมชน	-	๒๐๐,๐๐๐	-	-	-	- ครอบคลุมการติดตั้ง ระบบระบายน้ำบริเวณ ตลาดเทศบาล	ประชาชนเทศบาลในพื้นที่ การประเมินค่าทรัพย์สิน ในเขตเทศบาล	เทศบาล

การขอเงินอุดหนุนจาก  
มูลนิธิสืบนาคะเสถียร (พ.ศ. ๒๕๖๖-๒๕๖๗)  
มหาวิทยาลัยราชภัฏวไลยอลงกรณ์ ตำบลวังน้อย อำเภอวังน้อย จังหวัดพระนครศรีอยุธยา

BNU Note

- ก. บุคลากรในจังหวัด ๙ ส่วนของการท่องเที่ยวตามข้อที่ ๖ และบุคลากรที่ร่วมจัดทำ
- ข. บุคลากรที่ทำการพัฒนาของ สป. ในเขตจังหวัด ๑ ทีมงานในพื้นที่ ๑ ทีมงานในพื้นที่ บุคลากรรวม พานิชัยธรรม และบุคลากรด้านเทคโนโลยี และบุคลากรศูนย์ประสานงาน  
บุคลากรที่ทำการพัฒนาของ พ.ศ.๒๕๖๖ มี ๑ บุคลากรด้านโครงสร้างพื้นฐาน  
แผนงานอุตสาหกรรมและการศึกษา (ปีงบประมาณ ๒๕๖๖) ๑ ทีมงานระบบสารสนเทศ สาธารณูปการ รวมถึงโครงการพื้นฐานให้ทุนอุดหนุน

ที่	โครงการ	วัตถุประสงค์	เป้าหมาย (วงเงินของโครงการ)	สรุปจำนวนเงิน					ตัวชี้วัด (KPI)	ผลที่คาดว่าจะได้รับ	หน่วยงาน ที่รับผิดชอบ
				๒๕๖๖	๒๕๖๗	๒๕๖๘	๒๕๖๙	๒๕๗๐			
๖	บริการผู้ดูแลสังคม ชล. บริเวณ ชุมชนเทศบาลเมืองวังน้อย	เพื่อวัตถุประสงค์ในการพัฒนาคุณภาพชีวิตของประชาชน ในเขตเทศบาลเมืองวังน้อย	บริการผู้ดูแลสังคม ชล. บริเวณชุมชน เทศบาลเมืองวังน้อย จำนวน ๑๖๖ ชล. พ.ศ. ๒๕๖๖ ๑. พานิชัยธรรม	-	๑๐๐,๐๐๐	-	-	-	โครงการพัฒนาคุณภาพชีวิตของประชาชน ในเขตเทศบาลเมืองวังน้อย	เพิ่มประสิทธิภาพการบริการ ผู้ดูแลสังคม	เทศบาลเมืองวังน้อย
๗	บริการผู้ดูแลสังคม ชล. บริเวณ ชุมชนเทศบาลเมืองวังน้อย	เพื่อวัตถุประสงค์ในการพัฒนาคุณภาพชีวิตของประชาชน ในเขตเทศบาลเมืองวังน้อย	บริการผู้ดูแลสังคม ชล. บริเวณชุมชน เทศบาลเมืองวังน้อย จำนวน ๑๖๖ ชล. พ.ศ. ๒๕๖๖ ๑. พานิชัยธรรม	-	-	๑๐๐,๐๐๐	-	-	โครงการพัฒนาคุณภาพชีวิตของประชาชน ในเขตเทศบาลเมืองวังน้อย	เพิ่มประสิทธิภาพการบริการ ผู้ดูแลสังคม	เทศบาลเมืองวังน้อย
๘	บริการผู้ดูแลสังคม ชล. บริเวณ ชุมชนเทศบาลเมืองวังน้อย	เพื่อวัตถุประสงค์ในการพัฒนาคุณภาพชีวิตของประชาชน ในเขตเทศบาลเมืองวังน้อย	บริการผู้ดูแลสังคม ชล. บริเวณชุมชน เทศบาลเมืองวังน้อย จำนวน ๑๖๖ ชล. พ.ศ. ๒๕๖๖ ๑. พานิชัยธรรม	-	-	๑๐๐,๐๐๐	-	-	โครงการพัฒนาคุณภาพชีวิตของประชาชน ในเขตเทศบาลเมืองวังน้อย	เพิ่มประสิทธิภาพการบริการ ผู้ดูแลสังคม	เทศบาลเมืองวังน้อย
๙	บริการผู้ดูแลสังคม ชล. บริเวณ ชุมชนเทศบาลเมืองวังน้อย	เพื่อวัตถุประสงค์ในการพัฒนาคุณภาพชีวิตของประชาชน ในเขตเทศบาลเมืองวังน้อย	บริการผู้ดูแลสังคม ชล. บริเวณชุมชน เทศบาลเมืองวังน้อย จำนวน ๑๖๖ ชล. พ.ศ. ๒๕๖๖ ๑. พานิชัยธรรม	๑๐๐,๐๐๐	-	-	-	-	โครงการพัฒนาคุณภาพชีวิตของประชาชน ในเขตเทศบาลเมืองวังน้อย	เพิ่มประสิทธิภาพการบริการ ผู้ดูแลสังคม	เทศบาลเมืองวังน้อย
๑๐	บริการผู้ดูแลสังคม ชล. บริเวณ ชุมชนเทศบาลเมืองวังน้อย	เพื่อวัตถุประสงค์ในการพัฒนาคุณภาพชีวิตของประชาชน ในเขตเทศบาลเมืองวังน้อย	บริการผู้ดูแลสังคม ชล. บริเวณชุมชน เทศบาลเมืองวังน้อย จำนวน ๑๖๖ ชล. พ.ศ. ๒๕๖๖ ๑. พานิชัยธรรม	-	-	๑๐๐,๐๐๐	-	-	โครงการพัฒนาคุณภาพชีวิตของประชาชน ในเขตเทศบาลเมืองวังน้อย	เพิ่มประสิทธิภาพการบริการ ผู้ดูแลสังคม	เทศบาลเมืองวังน้อย













**รายงานผลการดำเนินงาน**  
**ตามแผนปฏิบัติการ (พ.ศ. ๒๕๖๖-๒๕๖๘)**  
**ตามแผนปฏิบัติการประจำปีงบประมาณ พ.ศ.๒๕๖๖ (ฉบับปรับปรุง)**

000.000

๓. ขุดลอกคูคลองที่ ๓, ๔ บริเวณท้ายคลองวัดทุ่ง วัดหนองเกาะใหญ่ หนองหิน และวัดสุวรรณคีรี
๔. ขุดลอกคูคลองที่ ๕, ๖, ๗, ๘ บริเวณที่ ๕, ๖, ๗, ๘ ตามโครงการขุดลอกคูคลองตามแผนปฏิบัติการ ประจำปีงบประมาณ พ.ศ.๒๕๖๖ ในเขตพื้นที่ตำบลบ้านไร่ อำเภอเมืองราชบุรี จังหวัดราชบุรี
๕. ขุดลอกคูคลองที่ ๙, ๑๐, ๑๑, ๑๒ ตามโครงการขุดลอกคูคลองตามแผนปฏิบัติการ ประจำปีงบประมาณ พ.ศ.๒๕๖๖ ในเขตพื้นที่ตำบลบ้านไร่ อำเภอเมืองราชบุรี จังหวัดราชบุรี

ที่	โครงการ	วัตถุประสงค์	เป้าหมาย (ตามแผนปฏิบัติการ)	สรุปงบประมาณปี ๖๖					ชนิดสื่อ BPO	ผลที่คาดว่าจะได้รับ	หน่วยงานที่รับผิดชอบ
				๒๕๖๖	๒๕๖๗	๒๕๖๘	๒๕๖๙	๒๕๖๐			
๓	ขุดลอกคูคลองที่ ๓, ๔ บริเวณท้ายคลองวัดทุ่ง วัดหนองเกาะใหญ่ หนองหิน และวัดสุวรรณคีรี	- เพื่อขุดลอกคูคลองบริเวณท้ายคลองวัดทุ่ง วัดหนองเกาะใหญ่ หนองหิน และวัดสุวรรณคีรี	- ขุดลอกคูคลองที่ ๓, ๔ บริเวณท้ายคลองวัดทุ่ง วัดหนองเกาะใหญ่ หนองหิน และวัดสุวรรณคีรี	๓๐,๐๐๐	๓๐,๐๐๐	๓๐,๐๐๐	๓๐,๐๐๐	๓๐,๐๐๐	ใบปลิว ๑๐-๓๐	ขุดลอกคูคลองตามแผนปฏิบัติการประจำปีงบประมาณ พ.ศ.๒๕๖๖	สำนักงานเมืองราชบุรี
๔	ขุดลอกคูคลองที่ ๕, ๖, ๗, ๘ ตามโครงการขุดลอกคูคลองตามแผนปฏิบัติการ ประจำปีงบประมาณ พ.ศ.๒๕๖๖ ในเขตพื้นที่ตำบลบ้านไร่ อำเภอเมืองราชบุรี	- เพื่อขุดลอกคูคลองบริเวณที่ ๕, ๖, ๗, ๘ ตามโครงการขุดลอกคูคลองตามแผนปฏิบัติการ ประจำปีงบประมาณ พ.ศ.๒๕๖๖	- ขุดลอกคูคลองที่ ๕, ๖, ๗, ๘ ตามโครงการขุดลอกคูคลองตามแผนปฏิบัติการ ประจำปีงบประมาณ พ.ศ.๒๕๖๖	๓๐,๐๐๐	๓๐,๐๐๐	๓๐,๐๐๐	๓๐,๐๐๐	๓๐,๐๐๐	ใบปลิว ๑๐-๓๐	ขุดลอกคูคลองตามแผนปฏิบัติการประจำปีงบประมาณ พ.ศ.๒๕๖๖	สำนักงานเมืองราชบุรี
๕	ขุดลอกคูคลองที่ ๙, ๑๐, ๑๑, ๑๒ ตามโครงการขุดลอกคูคลองตามแผนปฏิบัติการ ประจำปีงบประมาณ พ.ศ.๒๕๖๖ ในเขตพื้นที่ตำบลบ้านไร่ อำเภอเมืองราชบุรี	- เพื่อขุดลอกคูคลองบริเวณที่ ๙, ๑๐, ๑๑, ๑๒ ตามโครงการขุดลอกคูคลองตามแผนปฏิบัติการ ประจำปีงบประมาณ พ.ศ.๒๕๖๖	- ขุดลอกคูคลองที่ ๙, ๑๐, ๑๑, ๑๒ ตามโครงการขุดลอกคูคลองตามแผนปฏิบัติการ ประจำปีงบประมาณ พ.ศ.๒๕๖๖	๓๐,๐๐๐	๓๐,๐๐๐	๓๐,๐๐๐	๓๐,๐๐๐	๓๐,๐๐๐	ใบปลิว ๑๐-๓๐	ขุดลอกคูคลองตามแผนปฏิบัติการประจำปีงบประมาณ พ.ศ.๒๕๖๖	สำนักงานเมืองราชบุรี



**รายงานผลการดำเนินงาน**  
**ประจำปีงบประมาณ พ.ศ. ๒๕๖๒-๒๕๖๓**  
**กรมส่งเสริมการค้าระหว่างประเทศ กระทรวงพาณิชย์**

หน้า ๒๖

- ก. ยุทธศาสตร์ที่ ๑. สนับสนุนส่งเสริมผู้ประกอบการไทย ไปยังต่างประเทศ
- ข. ยุทธศาสตร์ที่ ๒. สนับสนุนส่งเสริมผู้ประกอบการไทยไปต่างประเทศ
- ค. ยุทธศาสตร์ที่ ๓. สนับสนุนส่งเสริมผู้ประกอบการไทยไปต่างประเทศ
- ง. ยุทธศาสตร์ที่ ๔. สนับสนุนส่งเสริมผู้ประกอบการไทยไปต่างประเทศ

ที่	โครงการ	วัตถุประสงค์	เป้าหมาย (หน่วยของโครงการ)	ค่าประมาณการ					ลักษณะ (KPI)	ผลลัพธ์ที่คาดหวัง	หน่วยงานรับผิดชอบ
				ปี ๒๕๖๒	ปี ๒๕๖๓	ปี ๒๕๖๒	ปี ๒๕๖๓	ปี ๒๕๖๓			
๑	ส่งเสริมการค้าระหว่างประเทศ	เพื่อส่งเสริมการค้าระหว่างประเทศของผู้ประกอบการไทยไปยังต่างประเทศ	สนับสนุนผู้ประกอบการไทยไปต่างประเทศ	๒๐,๐๐๐	๒๐,๐๐๐	๒๐,๐๐๐	๒๐,๐๐๐	๒๐,๐๐๐	ร้อยละ ๑๐๐ ของเป้าหมายที่กำหนด	ผู้ประกอบการไทยไปต่างประเทศเพิ่มขึ้น	สำนักงานส่งเสริมการค้าระหว่างประเทศ
๒	สนับสนุนผู้ประกอบการไทยไปต่างประเทศ	เพื่อสนับสนุนผู้ประกอบการไทยไปต่างประเทศ	สนับสนุนผู้ประกอบการไทยไปต่างประเทศ	๕๐,๐๐๐	๕๐,๐๐๐	๕๐,๐๐๐	๕๐,๐๐๐	๕๐,๐๐๐	ร้อยละ ๑๐๐ ของเป้าหมายที่กำหนด	ผู้ประกอบการไทยไปต่างประเทศเพิ่มขึ้น	สำนักงานส่งเสริมการค้าระหว่างประเทศ
๓	ส่งเสริมการค้าระหว่างประเทศ	เพื่อส่งเสริมการค้าระหว่างประเทศของผู้ประกอบการไทยไปยังต่างประเทศ	สนับสนุนผู้ประกอบการไทยไปต่างประเทศ	๕๐,๐๐๐	๕๐,๐๐๐	๕๐,๐๐๐	๕๐,๐๐๐	๕๐,๐๐๐	ร้อยละ ๑๐๐ ของเป้าหมายที่กำหนด	ผู้ประกอบการไทยไปต่างประเทศเพิ่มขึ้น	สำนักงานส่งเสริมการค้าระหว่างประเทศ
๔	สนับสนุนการค้าระหว่างประเทศ	เพื่อสนับสนุนการค้าระหว่างประเทศของผู้ประกอบการไทยไปยังต่างประเทศ	สนับสนุนผู้ประกอบการไทยไปต่างประเทศ	๒๐,๐๐๐	๒๐,๐๐๐	๒๐,๐๐๐	๒๐,๐๐๐	๒๐,๐๐๐	ร้อยละ ๑๐๐ ของเป้าหมายที่กำหนด	ผู้ประกอบการไทยไปต่างประเทศเพิ่มขึ้น	สำนักงานส่งเสริมการค้าระหว่างประเทศ
รวม	๔ โครงการ			๑๔๐,๐๐๐	๑๔๐,๐๐๐	๑๔๐,๐๐๐	๑๔๐,๐๐๐	๑๔๐,๐๐๐			





**รายงานผลโครงการพัฒนา  
แบบบูรณาการระดับ (พ.ศ. ๒๕๖๖-๒๕๖๗)  
แผนกศึกษานิเทศก์ สำนักงานเขตพื้นที่การศึกษามุกดาหาร สำนักงานเขตพื้นที่การศึกษามุกดาหาร**

หน้า ๓ จาก ๓

๑. จุดประสงค์โครงการที่ ๑ ส่งเสริมการส่งเสริมคุณธรรมจริยธรรม และการป้องกันและปราบปรามการทุจริต  
๒. จุดประสงค์โครงการที่ ๒๒. โครงการที่ ๑ ส่งเสริมคุณธรรม จริยธรรม และวินัยการศึกษานิเทศก์ และนักวิชาการศึกษามุกดาหาร  
จุดประสงค์โครงการที่ ๒๒.๑ ส่งเสริมคุณธรรมจริยธรรมและวินัยการศึกษามุกดาหาร  
แผนกศึกษานิเทศก์ มุกดาหาร ประจำปีงบประมาณ พ.ศ. ๒๕๖๖-๒๕๖๗

ด	โครงการ	วัตถุประสงค์	เป้าหมาย (ตามโครงการ)	สรุปผลงานประจำปี					ตัวชี้วัด OKR	ผลที่คาดว่าจะ ได้รับ	หน่วยงาน ที่รับผิดชอบ
				๒๕๖๖	๒๕๖๗	๒๕๖๘	๒๕๖๙	๒๕๖๖			
๑	ส่งเสริมคุณธรรม	- ส่งเสริมคุณธรรม จริยธรรม และวินัยการศึกษามุกดาหาร - ส่งเสริมคุณธรรม จริยธรรม และวินัยการศึกษามุกดาหาร - ส่งเสริมคุณธรรม จริยธรรม และวินัยการศึกษามุกดาหาร	- จัดทำโครงการส่งเสริมคุณธรรม จริยธรรม และวินัยการศึกษามุกดาหาร จำนวน ๑ โครงการ	๑๐,๐๐๐	๑๐,๐๐๐	๑๐,๐๐๐	๑๐,๐๐๐	๑๐,๐๐๐	โครงการส่งเสริมคุณธรรม จริยธรรม และวินัยการศึกษามุกดาหาร	สำนักงานเขตพื้นที่การศึกษามุกดาหาร	
รวม	๑ โครงการ			๑๐,๐๐๐	๑๐,๐๐๐	๑๐,๐๐๐	๑๐,๐๐๐	๑๐,๐๐๐			



การประเมินโครงการพัฒนา

มหาวิทยาลัยราชภัฏวชิร (พ.ศ. ๒๕๖๖-๒๕๖๗)

สหประชาชาติและสถาบัน องค์การสหประชาชาติ สำนักงานราชภัฏวชิร

หน้า ๓ จาก ๓

๑. ขอบเขตการประเมินครั้งที่ ๑ เป็นการประเมินช่วงระยะเริ่มต้นโครงการ
  ๒. ขอบเขตการประเมินครั้งที่ ๒ เป็นการประเมินช่วงระยะการดำเนินงานโครงการ ส่วนในระยะนี้ ขอบเขต การประเมินในส่วนนี้เป็นการประเมินโครงการในขณะดำเนินการโครงการ
  ๓. ขอบเขตการประเมินครั้งที่ ๓ เป็นการประเมินโครงการหลังจากที่โครงการดำเนินการแล้วเสร็จแล้ว
- มหาวิทยาลัยราชภัฏวชิร สำนักงานราชภัฏวชิร สำนักงานราชภัฏวชิร สำนักงานราชภัฏวชิร สำนักงานราชภัฏวชิร

ที่	โครงการ	วัตถุประสงค์	เป้าหมาย (ผลผลิตของโครงการ)	สรุปงบประมาณ					ตัวชี้วัด O/P	ผลที่คาดว่าจะ ได้รับ	หน่วยงาน รับผิดชอบ
				๒๕๖๖	๒๕๖๗	๒๕๖๘	๒๕๖๙	๒๕๗๐			
๑	พัฒนาระบบสารสนเทศ โครงการ	เพื่อพัฒนาระบบสารสนเทศที่ใช้ในการดำเนินงานโครงการให้มีประสิทธิภาพและประสิทธิผลมากขึ้น	- พัฒนาระบบงานที่ใช้ในการดำเนินงานโครงการ - การนำระบบที่พัฒนาแล้วไปใช้ประโยชน์	๕๐,๐๐๐	๕๐,๐๐๐	๕๐,๐๐๐	๕๐,๐๐๐	๕๐,๐๐๐	ร้อยละของระบบสารสนเทศที่พัฒนาแล้ว ใช้ได้อย่างมีประสิทธิภาพ ร้อยละของระบบงานที่พัฒนาแล้ว ใช้ได้อย่างมีประสิทธิภาพ	มีครูที่ปรึกษาโครงการที่ช่วยในการดำเนินงานโครงการ และมีการประเมินผลโครงการที่พัฒนาแล้ว และใช้ประโยชน์ได้อย่างมีประสิทธิภาพ	สำนักงาน ราชภัฏวชิร
รวม	๑ โครงการ			๕๐,๐๐๐	๕๐,๐๐๐	๕๐,๐๐๐	๕๐,๐๐๐	๕๐,๐๐๐			



รายงานโครงการศึกษา  
แบบจำลองเงิน (พ.ศ. ๒๕๖๖-๒๕๖๗)  
แผนงานด้านพลังงาน ด้านพลังงาน ด้านพลังงาน (โครงการบูรณาการ)

- ก. จุดประสงค์ (ข้อ ๒) เพื่อให้สามารถนำข้อมูลไปใช้ในการดำเนินงาน  
ข. จุดประสงค์ (ข้อ ๓) เพื่อให้สามารถนำข้อมูลไปใช้ในการดำเนินงาน ด้านพลังงาน ด้านพลังงาน ด้านพลังงาน (โครงการบูรณาการ)  
ค. จุดประสงค์ (ข้อ ๔) เพื่อให้สามารถนำข้อมูลไปใช้ในการดำเนินงาน ด้านพลังงาน ด้านพลังงาน ด้านพลังงาน (โครงการบูรณาการ)  
ง. แผนงานด้านพลังงาน ด้านพลังงาน ด้านพลังงาน (โครงการบูรณาการ)

ที่	โครงการ	วัตถุประสงค์	ตัวชี้วัด (ผลที่คาดว่าจะได้รับ)	งบประมาณเบื้องต้น					ตัวชี้วัด (KPI)	ผลที่คาดว่าจะได้รับ	หน่วยงาน ที่มีสิทธิ์ขอ
				๒๕๖๖	๒๕๖๗	๒๕๖๘	๒๕๖๙	๒๕๗๐			
๑	โครงการ...	เพื่อ...	- ประชาชน... - การ...	๑๐,๐๐๐	๑๐,๐๐๐	๑๐,๐๐๐	๑๐,๐๐๐	๑๐,๐๐๐	ร้อยละ...	ด้าน...	สำนักงาน...
๒	โครงการ...	เพื่อ...	- ประชาชน... - การ...	๑๐,๐๐๐	๑๐,๐๐๐	๑๐,๐๐๐	๑๐,๐๐๐	๑๐,๐๐๐	ร้อยละ...	ด้าน...	สำนักงาน...
๓	โครงการ...	เพื่อ...	การ...	๕,๐๐๐	๕,๐๐๐	๕,๐๐๐	๕,๐๐๐	๕,๐๐๐	ร้อยละ...	ด้าน...	สำนักงาน...
รวม	๓ โครงการ			๒๕,๐๐๐	๒๕,๐๐๐	๒๕,๐๐๐	๒๕,๐๐๐	๒๕,๐๐๐			





รายงานโครงการพัฒนา  
มหาวิทยาลัยราชภัฏ (ม.ร. ๒๕๖๖-๒๕๖๘)  
แผนงานพัฒนาบัณฑิตศึกษาระดับปริญญาตรี  
พัฒนาระบบนิเทศน์ ด้านการพัฒนาระบบงานด้านเทคโนโลยีทางการศึกษา

- ๓. ขุดลอกคลองน้ำจืด ๑.๕ กิโลเมตร (บริเวณ คลองบางโพธิ์) เขตตลิ่งชัน และเขตบางเขน
- ๔. ขุดลอกคลองน้ำจืดบริเวณ คลอง บางโพธิ์ ๒.๕ กิโลเมตร (บริเวณ คลองบางโพธิ์) เขตตลิ่งชัน และเขตบางเขน
- ๕. ขุดลอกคลองน้ำจืดบริเวณ คลองบางโพธิ์ ๓.๕ กิโลเมตร (บริเวณ คลองบางโพธิ์) เขตตลิ่งชัน และเขตบางเขน
- ๖. ขุดลอกคลองน้ำจืดบริเวณ คลองบางโพธิ์ ๔.๕ กิโลเมตร (บริเวณ คลองบางโพธิ์) เขตตลิ่งชัน และเขตบางเขน
- ๗. ขุดลอกคลองน้ำจืดบริเวณ คลองบางโพธิ์ ๕.๕ กิโลเมตร (บริเวณ คลองบางโพธิ์) เขตตลิ่งชัน และเขตบางเขน

ปี	โครงการ	วัตถุประสงค์	เป้าหมาย (ระบุเชิงปริมาณ)	งบประมาณรายปี (ล้านบาท)					ตัวชี้วัด (KPI)	ผลลัพธ์ที่คาดว่าจะได้รับ	หน่วยงานที่รับผิดชอบ
				๒๕๖๖	๒๕๖๗	๒๕๖๘	๒๕๖๙	๒๕๗๐			
๑	พัฒนาระบบนิเทศน์ด้านเทคโนโลยีสารสนเทศ	เพื่อพัฒนาระบบนิเทศน์ด้านเทคโนโลยีสารสนเทศ	พัฒนาระบบนิเทศน์ด้านเทคโนโลยีสารสนเทศ	๕๐,๐๐๐	๕๐,๐๐๐	๕๐,๐๐๐	๕๐,๐๐๐	๕๐,๐๐๐	พัฒนาระบบนิเทศน์ด้านเทคโนโลยีสารสนเทศ	สำนักบริการเทคโนโลยีสารสนเทศ	
รวม				๕๐,๐๐๐	๕๐,๐๐๐	๕๐,๐๐๐	๕๐,๐๐๐	๕๐,๐๐๐			













**การประเมินโครงการพัฒนา**  
**ศูนย์คอมพิวเตอร์ ชั้น (ร.ศ. ๒๕๖-๒๕๖๖)**  
**สถาบันราชภัฏวไลยอลงกรณ์ จ.นนทบุรี**

๒๕๖.๐๐๖

- ก. วัตถุประสงค์โครงการ มี ๓ ประการ ดังนี้
๑. เพื่อพัฒนาระบบคอมพิวเตอร์
  ๒. เพื่อพัฒนาระบบงาน
  ๓. เพื่อพัฒนาระบบงาน
- ข. วัตถุประสงค์โครงการ มี ๓ ประการ ดังนี้
๑. เพื่อพัฒนาระบบงาน
  ๒. เพื่อพัฒนาระบบงาน
  ๓. เพื่อพัฒนาระบบงาน
- ค. วัตถุประสงค์โครงการ มี ๓ ประการ ดังนี้
๑. เพื่อพัฒนาระบบงาน
  ๒. เพื่อพัฒนาระบบงาน
  ๓. เพื่อพัฒนาระบบงาน

ร.ศ.	โครงการ	วัตถุประสงค์	เป้าหมาย (ระบุวัตถุประสงค์)	งบประมาณรายปี					ตัวชี้วัด KPI	ผลลัพธ์ที่คาดหวัง	หน่วยงานที่รับผิดชอบ
				๒๕๖๖	๒๕๖๗	๒๕๖๘	๒๕๖๙	๒๕๗๐			
๑	พัฒนาระบบงานคอมพิวเตอร์	เพื่อพัฒนาระบบงานคอมพิวเตอร์	พัฒนาระบบงานคอมพิวเตอร์	๕๐,๐๐๐	๕๐,๐๐๐	๕๐,๐๐๐	๕๐,๐๐๐	๕๐,๐๐๐	พัฒนาระบบงานคอมพิวเตอร์	พัฒนาระบบงานคอมพิวเตอร์	พัฒนาระบบงานคอมพิวเตอร์
๒	พัฒนาระบบงานคอมพิวเตอร์	เพื่อพัฒนาระบบงานคอมพิวเตอร์	พัฒนาระบบงานคอมพิวเตอร์	๕,๐๐๐	๕,๐๐๐	๕,๐๐๐	๕,๐๐๐	๕,๐๐๐	พัฒนาระบบงานคอมพิวเตอร์	พัฒนาระบบงานคอมพิวเตอร์	พัฒนาระบบงานคอมพิวเตอร์
รวม	๓ โครงการ			๕๕,๐๐๐	๕๕,๐๐๐	๕๕,๐๐๐	๕๕,๐๐๐	๕๕,๐๐๐			

**รายงานเรื่องโครงการพัฒนา**  
**เขตพัฒนาพิเศษ (พ.ศ. ๒๕๖๖-๒๕๖๘)**  
**แผนงานด้านพลังงาน ด้านพลังงาน ด้านเชื้อเพลิงฟอสซิล (โครงการบูรณาการ)**

BIA 4.1.4

- ก. ชุดโครงการวิจัยที่ ๑๖ โครงการวิจัยบูรณาการเพื่อพัฒนาระบบพลังงานทดแทนและโครงการวิจัย
- ข. ชุดโครงการพัฒนาแบบ บูม ในเขตพัฒนาพิเศษภาคตะวันออก (พ.ศ. ๒๕๖๖-๒๕๖๘) ชุดโครงการวิจัยด้านพลังงาน โครงการในพื้นที่เป้าหมาย เพื่อส่งเสริมและสนับสนุนการพัฒนาระบบพลังงานทดแทน พลังงานที่ ๑: การพัฒนาระบบพลังงานทดแทนในพื้นที่
- แผนงานพลังงานที่ ๑: บูมโครงการวิจัยเพื่อพัฒนาระบบพลังงานทดแทนในพื้นที่เป้าหมาย (โครงการ)

โครงการ	วัตถุประสงค์	เป้าหมาย (ผลผลิตของโครงการ)	งบประมาณของโครงการ					พื้นที่ อื่นๆ	พื้นที่ค่า คงที่อื่นๆ	หน่วยงาน ที่รับผิดชอบ
			๒๕๖๖	๒๕๖๗	๒๕๖๘	๒๕๖๙	๒๕๗๐			
๑. โครงการเพื่อพัฒนาระบบพลังงานทดแทนในพื้นที่เป้าหมายของโครงการพัฒนาแบบ บูม พลังงานทดแทน พลังงานที่ ๑: การพัฒนาระบบพลังงานทดแทนในพื้นที่	- เพื่อพัฒนาและเก็บเกี่ยวพลังงานทดแทนในพื้นที่เป้าหมายของโครงการพัฒนาแบบ บูม พลังงานทดแทน พลังงานที่ ๑: การพัฒนาระบบพลังงานทดแทนในพื้นที่	- จัดระบบและพัฒนาระบบพลังงานทดแทนในพื้นที่เป้าหมายของโครงการพัฒนาแบบ บูม พลังงานทดแทน พลังงานที่ ๑: การพัฒนาระบบพลังงานทดแทนในพื้นที่	๑๐๐,๐๐๐	๑๐๐,๐๐๐	๑๐๐,๐๐๐	๑๐๐,๐๐๐	๑๐๐,๐๐๐	โครงการพัฒนาแบบ บูม พลังงานทดแทน พลังงานที่ ๑: การพัฒนาระบบพลังงานทดแทนในพื้นที่	คณะผู้บริหาร สมาชิกสภา และบุคลากรในสังกัดของหน่วยงาน มีส่วนร่วมในการดำเนินงานโครงการพัฒนาแบบ บูม พลังงานทดแทน พลังงานที่ ๑: การพัฒนาระบบพลังงานทดแทนในพื้นที่	สำนักงานพัฒนาพลังงานทดแทน
๒. การประเมินผลกระทบสิ่งแวดล้อมและสุขภาพของโครงการพัฒนาแบบ บูม พลังงานทดแทน พลังงานที่ ๑: การพัฒนาระบบพลังงานทดแทนในพื้นที่	เพื่อประเมินผลกระทบสิ่งแวดล้อมและสุขภาพของโครงการพัฒนาแบบ บูม พลังงานทดแทน พลังงานที่ ๑: การพัฒนาระบบพลังงานทดแทนในพื้นที่	จัดทำเอกสารผลกระทบสิ่งแวดล้อมและสุขภาพของโครงการพัฒนาแบบ บูม พลังงานทดแทน พลังงานที่ ๑: การพัฒนาระบบพลังงานทดแทนในพื้นที่	๑๐,๐๐๐	๑๐,๐๐๐	๑๐,๐๐๐	๑๐,๐๐๐	๑๐,๐๐๐	โครงการพัฒนาแบบ บูม พลังงานทดแทน พลังงานที่ ๑: การพัฒนาระบบพลังงานทดแทนในพื้นที่	คณะกรรมการประเมินผลกระทบสิ่งแวดล้อมและสุขภาพของโครงการพัฒนาแบบ บูม พลังงานทดแทน พลังงานที่ ๑: การพัฒนาระบบพลังงานทดแทนในพื้นที่	สำนักงานพัฒนาพลังงานทดแทน
๓. โครงการวิจัยเพื่อพัฒนาระบบพลังงานทดแทนในพื้นที่เป้าหมายของโครงการพัฒนาแบบ บูม พลังงานทดแทน พลังงานที่ ๑: การพัฒนาระบบพลังงานทดแทนในพื้นที่	เพื่อพัฒนาระบบพลังงานทดแทนในพื้นที่เป้าหมายของโครงการพัฒนาแบบ บูม พลังงานทดแทน พลังงานที่ ๑: การพัฒนาระบบพลังงานทดแทนในพื้นที่	พัฒนาระบบพลังงานทดแทนในพื้นที่เป้าหมายของโครงการพัฒนาแบบ บูม พลังงานทดแทน พลังงานที่ ๑: การพัฒนาระบบพลังงานทดแทนในพื้นที่	๑๕,๐๐๐	๑๕,๐๐๐	๑๕,๐๐๐	๑๕,๐๐๐	๑๕,๐๐๐	โครงการพัฒนาแบบ บูม พลังงานทดแทน พลังงานที่ ๑: การพัฒนาระบบพลังงานทดแทนในพื้นที่	บุคลากรของหน่วยงานพัฒนาแบบ บูม พลังงานทดแทน พลังงานที่ ๑: การพัฒนาระบบพลังงานทดแทนในพื้นที่	สำนักงานพัฒนาพลังงานทดแทน

รายงานโครงการพัฒนา  
แผนพัฒนาจังหวัด (พ.ศ. ๒๕๖๖-๒๕๗๐)  
แผนงานด้านสุขภาพใน ด้านส่งเสริมสุขภาพ ชีวอนามัยวิถี (จังหวัดอุตรดิตถ์)

- ก. ยุทธศาสตร์จังหวัดที่ ๑. เฝ้าระวังและเฝ้าระวัง สืบค้นโรคภัยไข้เจ็บ ปลอดภัย และมีสุขภาพที่ดี
- ข. ยุทธศาสตร์การพัฒนาระบบสุขภาพ ในจังหวัดที่ ๑. ยุทธศาสตร์การส่งเสริมสุขภาพเชิงป้องกัน ด้านชีวิต สุขภาพ วัฒนธรรมที่เป็นมิตรและมีสุขภาพดีของประชาชนและครอบครัว  
ยุทธศาสตร์การพัฒนาระบบสุขภาพใน ๕. ด้านการบริการสุขภาพปฐมภูมิที่ดี  
แผนงานสุขภาพจังหวัด (เป็นยุทธศาสตร์ ๑. พัฒนาระบบการให้บริการสุขภาพในทุกระดับ (ระดับอำเภอ)

โครงการ	วัตถุประสงค์	เป้าหมาย (ผลลัพธ์ที่คาดหวัง)	งบประมาณรายปี					ตัวชี้วัด (KPI)	ผลที่คาดว่าจะ ได้รับ	หน่วยงาน ที่รับผิดชอบ
			๒๕๖๖	๒๕๖๗	๒๕๖๘	๒๕๖๙	๒๕๗๐			
๔. พัฒนาระบบสุขภาพ	- เพื่อสร้างองค์ความรู้และนวัตกรรม พัฒนาระบบบริการสุขภาพที่ครอบคลุม การดูแลสุขภาพ - เพื่อสร้างความร่วมมือกับ หน่วยงานสุขภาพ	- ส่งเสริมบริการสุขภาพ ๔ ฐาน - จัดบริการชุมชนให้ทั่วถึง - ศึกษาราย ๕. ๓. และนำข้อมูลไป ใช้ในการพัฒนา	๓๐,๐๐๐	๓๐,๐๐๐	๓๐,๐๐๐	๓๐,๐๐๐	๓๐,๐๐๐	ผู้บริการ สาธารณสุข เจ้าหน้าที่สุขภาพ และประชาชน เข้าร่วมกิจกรรม ประมาณ ๕๐๐ คน	- วิจัยนวัตกรรม ผู้บริการ หน่วยงานสุขภาพ ๕๐๐ ประชาชน ผู้บริการ สาธารณสุข เจ้าหน้าที่สุขภาพ และประชาชน มีการสนับสนุน ๕๐๐๐๐ เพื่อสุขภาพในภาพรวม	สำนักงาน สาธารณสุข
รวม	๔. ๒๕๖๖		๓๐๐,๐๐๐	๓๐๐,๐๐๐	๓๐๐,๐๐๐	๓๐๐,๐๐๐	๓๐๐,๐๐๐			









รายงานผลโครงการพัฒนา  
แบบครบวงจรขึ้น (พ.ศ. ๒๕๖๒-๒๕๖๓)

WFO M.0406

สำหรับ โครงการที่สนับสนุนการพัฒนาขององค์กรประกอบด้วยงานที่เกี่ยวข้องกับการประสานงานกับหน่วยงานอื่น  
เทศบาลตำบลเวียง อำเภอเวียงสา จังหวัดน่าน จังหวัดน่าน จังหวัดน่าน จังหวัดน่าน

๑. ยุทธศาสตร์ที่ ๕ ส่วนราชการที่ ๕ เทศบาลตำบลเวียง อำเภอเวียงสา จังหวัดน่าน
๒. ยุทธศาสตร์ที่ ๑ ยุทธศาสตร์ที่ ๑ การเสริมสร้างความเป็นเลิศด้านเศรษฐกิจของเทศบาลตำบลเวียง อำเภอเวียงสา จังหวัดน่าน
๓. ยุทธศาสตร์ที่ ๒ ยุทธศาสตร์ที่ ๒ การเสริมสร้างขีดความสามารถด้านบุคลากรของเทศบาลตำบลเวียง อำเภอเวียงสา จังหวัดน่าน
๔. ยุทธศาสตร์ที่ ๓ ยุทธศาสตร์ที่ ๓ การเสริมสร้างขีดความสามารถด้านเทคโนโลยีของเทศบาลตำบลเวียง อำเภอเวียงสา จังหวัดน่าน
๕. ยุทธศาสตร์ที่ ๔ ยุทธศาสตร์ที่ ๔ การเสริมสร้างขีดความสามารถด้านสิ่งแวดล้อมของเทศบาลตำบลเวียง อำเภอเวียงสา จังหวัดน่าน

ที่	โครงการ	วัตถุประสงค์	เป้าหมาย (ผลผลิตโครงการ)	สรุปงบประมาณ					ตัวชี้วัด (KPI)	ผลที่คาดว่าจะได้รับ	หน่วยงานที่รับผิดชอบ
				๒๕๖๒	๒๕๖๓	๒๕๖๔	๒๕๖๕	๒๕๖๖			
๒	ติดตั้งกล้องวงจรปิด (CCTV System) เพื่อความปลอดภัยของพื้นที่สาธารณะ	ติดตั้งกล้องวงจรปิดในพื้นที่สาธารณะ เช่น บริเวณจุดพักรถ สถานีขนส่งผู้โดยสาร และบริเวณจุดเสี่ยงต่างๆ	ติดตั้งกล้องวงจรปิดจำนวน ๑๐๐ ตัว แบ่งเป็น ๕๐ ตัวในพื้นที่สาธารณะ และ ๕๐ ตัวในพื้นที่เสี่ยง	๑๐,๐๐๐,๐๐๐	-	-	-	-	ร้อยละ ๑๐๐ ของพื้นที่สาธารณะที่ติดตั้งกล้องวงจรปิด	มีระบบความปลอดภัยที่ดียิ่งขึ้นในพื้นที่สาธารณะ	เทศบาลตำบลเวียง

**ราชบัณฑิตยสถาน**  
**แผนพัฒนาท้องถิ่น (ท.ส. ๒๕๖๑-๒๕๖๖)**  
**ฝ่ายวิ. โครงการพัฒนาศักยภาพขององค์กรปกครองส่วนท้องถิ่นที่มีส่วนในการประสานงานกับพัฒนาท้องถิ่น**  
**แผนองค์การบริหารส่วนตำบลท่ากระดาน อำเภอศรีสวัสดิ์ จังหวัดกาญจนบุรี**

WUJ.06.06

- ก. จุดประสงค์โดยทั่วไป ๔ ส่วนซึ่งการดำเนินงานมีลักษณะ ๖ ผลการดำเนินงานตามแผน
- ข. จุดประสงค์การพัฒนาของ อบต. ในระดับท้องถิ่น ๓ การสนับสนุนการเสริมศักยภาพของวิสาหกิจชุมชนและกลุ่มอาชีพต่าง ๆ
- จุดประสงค์การพัฒนาของ ทบ.ส่วนอื่น ๆ ๓ จุดประสงค์ได้แก่โครงการพื้นฐาน
- แผนงานยุทธศาสตร์ตามแผนการดำเนินงาน ๒ ปีงบประมาณ ๒๕๖๑-๒๕๖๒ ๓ พัฒนาการตามโครงการอุปถัมภ์ สาธารณูปโภค สาธารณูปการ รวมทั้งโครงการพื้นฐานได้แก่โครงการ

ที่	โครงการ	วัตถุประสงค์	ปีงบประมาณ โดยมีงบโครงการ	งบประมาณเงินบาท					ตัวชี้วัด โดย	ระดับความ สำคัญ	หน่วยงาน รับผิดชอบ
				๒๕๖๑	๒๕๖๒	๒๕๖๓	๒๕๖๔	๒๕๖๕			
๓	ปรับปรุงผิวทางถนนคอนกรีตเสริมเหล็กบริเวณชุมชนตลาดเทศบาลตำบลท่ากระดาน	- เพื่อปรับปรุงผิวทางถนนคอนกรีตเสริมเหล็กบริเวณตลาดท่ากระดาน ให้มีความสวยงาม สะอาดปลอดภัย	- ก่อสร้างผิวทางถนนคอนกรีตเสริมเหล็กขนาดกว้าง ๖ ม. ยาว ๕๕๕ ม. หน้า ๐.๕๕ ม. และ กว้าง ๗ ม. ยาว ๕๗๕ ม. หน้า ๐.๕๕ ม. ทั้งนี้พื้นที่ไม่มีรถกว่า ๑๑๓ คัน. สามารถรองรับรถบรรทุก	๑๐๐,๐๐๐		-	-	-	ร้อยละของความสำเร็จของโครงการในการปรับปรุงผิวทางถนนคอนกรีตเสริมเหล็กบริเวณชุมชนตลาด	ถนนวิเศษวิทยา มีจุดประสงค์ปลอดภัย	เทศบาลตำบลท่ากระดาน
๔	ปรับปรุงซ่อมแซมทางเท้าเทศบาลตำบลท่ากระดาน	- เพื่อปรับปรุงซ่อมแซมทางเท้าเทศบาลตำบลท่ากระดาน ให้มีความสวยงามปลอดภัยและปรับปรุงการไหลเวียนน้ำ	ปรับปรุงซ่อมแซมทางเท้าเทศบาลตำบลท่ากระดาน กว้าง ๒.๕ ม. ยาวไม่มีรถกว่า ๗๐๐ ม. ยาว ๑.๕ ม. ยาวไม่มีรถกว่า ๑๐๐ ม. บริเวณถนนวิเศษ ๕๕๕ ม. หน้า ๐.๕๕ ม. สามารถรองรับรถบรรทุก	-	๑,๐๐๐,๐๐๐	-	-	-	ร้อยละของความสำเร็จของโครงการในการปรับปรุงซ่อมแซมทางเท้าเทศบาลตำบลท่ากระดาน	ประชาชนมีความปลอดภัย	เทศบาลตำบลท่ากระดาน
๔ โครงการ											

**รายละเอียดโครงการพัฒนา**  
**แผนพัฒนาท้องถิ่น (พ.ศ. ๒๕๖๖-๒๕๗๐)**  
**สำนักงานโครงการพัฒนาสหภาพเกษตรกรแห่งชาติเป็นที่ยึดถือในการประสานแผนพัฒนาท้องถิ่น**  
**แผนงานด้านสาธารณสุข ด้านสุขภาพชุมชน ด้านเวชภัณฑ์ ด้านสุขภาพชุมชน**

K1244066

๓. ยุทธศาสตร์ที่ ๒ ด้านบริการสุขภาพของประชาชน  
 ๔. ยุทธศาสตร์ที่ ๒ ด้านบริการสุขภาพของประชาชน  
 ยุทธศาสตร์ที่ ๒ ด้านบริการสุขภาพของประชาชน  
 แผนงานสุขภาพชุมชนและเวชภัณฑ์ (เป็นประเด็นที่ ๒ ด้านบริการสุขภาพของประชาชน)

ร.ก.	โครงการ	วัตถุประสงค์	เป้าหมาย (รายละเอียดโครงการ)	งบประมาณรายจ่าย					ตัวชี้วัด (KPI)	ผลลัพธ์ที่ คาดหวัง	พิจารณา ถึงผลกระทบ
				๒๕๖๖	๒๕๖๗	๒๕๖๘	๒๕๖๙	๒๕๗๐			
๑	ก่อสร้างอาคารศูนย์สุขภาพชุมชน อสังหาริมทรัพย์	- เพื่อให้บริการสุขภาพ อสังหาริมทรัพย์	- ก่อสร้างอาคารศูนย์สุขภาพชุมชน อสังหาริมทรัพย์ ขนาด ๓๖ เมตร กว้าง ๓๕ เมตร จำนวน ๑๐๐๐๐๐๐ ประเภท C ขึ้นทะเบียนกับกรมโยธา ราชกิจ ๐๐๐๐๐๐๐๐	๓,๐๐๐,๐๐๐	-	-	-	-	ก่อสร้างอาคารศูนย์สุขภาพชุมชน อสังหาริมทรัพย์	บริการสุขภาพชุมชน อสังหาริมทรัพย์	การบริการสุขภาพ
รวม	๑ โครงการ			๓,๐๐๐,๐๐๐	-	-	-	-			-

## บัญชีครุภัณฑ์

พ.บ. ๓.๐๓

แผนกพัฒนาท้องถิ่น (พ.ศ. ๒๕๖๖-๒๕๖๗)

เทศบาลตำบลเอราวัณ ตำบลท่ากระดาน อำเภอศรีสวัสดิ์ จังหวัดกาญจนบุรี

ที่	แผนงาน	หมวด	ประเภท	เป้าหมาย (ผลผลิตของครุภัณฑ์)	งบประมาณและที่มา					หน่วยงาน ที่รับผิดชอบ
					๒๕๖๖	๒๕๖๗	๒๕๖๘	๒๕๖๙	๒๕๗๐	
๓	รักษาความสงบภายใน	ค่าครุภัณฑ์	ครุภัณฑ์โคมไฟและแผงไฟ	กล้องโทรทัศน์วงจรปิดชนิดเครือข่าย แบบหมุนองศาที่ สำหรับติดตั้ง ภายนอกอาคาร แบบที่ ๓ สำหรับใช้ในสถานรักษาความปลอดภัยทั่วไป วิเคราะห์ภาพ และงานอื่นๆ จำนวน ๑๒ ตัว ตัวละ ๕๕,๐๐๐ บาท (เกณฑ์ราคากลางและคุณสมบัติพื้นฐานของระบบ กล้องโทรทัศน์วงจรปิด ฉบับเดือนมิถุนายน ๒๕๖๔)	๓,๓๖๐,๐๐๐	-	-	-	-	สำนักปลัด
๒	รักษาความสงบภายใน	ค่าครุภัณฑ์	ครุภัณฑ์โคมไฟและแผงไฟ	อุปกรณ์บันทึกภาพผ่านเครือข่าย (Network Video Recorder) แบบ ๓๒ ช่อง จำนวน ๑ เครื่อง (เกณฑ์ราคากลางและคุณสมบัติพื้นฐานของระบบ กล้องโทรทัศน์วงจรปิด ฉบับเดือนมิถุนายน ๒๕๖๔)	๑๒๐,๐๐๐	-	-	-	-	สำนักปลัด
๓	รักษาความสงบภายใน	ค่าครุภัณฑ์	ครุภัณฑ์โคมไฟและแผงไฟ	โทรทัศน์แอลอีดี (LED TV) แบบ Smart TV ขนาด ๕๕ นิ้ว ระดับความละเอียดของภาพ ๓๘๔๐ x ๒๑๖๐ พิกเซล จำนวน ๑ เครื่อง (บัญชีราคามาตรฐานครุภัณฑ์ สำนักงบประมาณ ธันวาคม ๒๕๖๓)	๑๗,๕๐๐	-	-	-	-	สำนักปลัด

บัญชีครุภัณฑ์

แผนพัฒนาท้องถิ่น (พ.ศ. ๒๕๖๖-๒๕๗๐)

เทศบาลตำบลเอราวัณ ตำบลท่ากระดาน อำเภอศรีสวัสดิ์ จังหวัดกาญจนบุรี

แบบ ก.๐๓

ที่	ผลงาน	หมวด	ประเภท	เป้าหมาย (ผลผลิตของครุภัณฑ์)	งบประมาณและที่มา					หน่วยงาน ที่รับผิดชอบ
					๒๕๖๖	๒๕๖๗	๒๕๖๘	๒๕๖๙	๒๕๗๐	
๔	รักษาความสงบภายใน	ค่าครุภัณฑ์	ครุภัณฑ์คอมพิวเตอร์	เครื่องสำรองไฟฟ้า ขนาด ๓kVA จำนวน ๓ เครื่อง (เกณฑ์ราคากลางและคุณสมบัติพื้นฐานการจัดการ อุปกรณ์และระบบคอมพิวเตอร์ ฉบับเดือนพฤษภาคม ๒๕๖๓)	๗๐,๐๐๐	-	-	-	-	สำนักปลัด
๕	การศาสนา วัฒนธรรม และนันทนาการ	ค่าครุภัณฑ์	ครุภัณฑ์กีฬา	ชุดเครื่องออกกำลังกาย	-	๕๐๐๐๐๐	-	-	-	สำนักปลัด

บัญชีครุภัณฑ์

WUW R.Low

แผนพัฒนาท้องถิ่น (พ.ศ. ๒๕๖๖-๒๕๗๐)

เทศบาลตำบลเอราวัณ ตำบลท่ากระดาน อำเภอศรีสวัสดิ์ จังหวัดกาญจนบุรี

ที่	ผลงาน	หมวด	ประเภท	เป้าหมาย (ผลผลิตของครุภัณฑ์)	งบประมาณและที่มา					หน่วยงาน ที่รับผิดชอบ
					๒๕๖๖	๒๕๖๗	๒๕๖๘	๒๕๖๙	๒๕๗๐	
๒	อุตสาหกรรมและการโยธา	ค่าครุภัณฑ์	ครุภัณฑ์โฆษณาและเผยแพร่	ป้ายแสดงผลอิเล็กทรอนิกส์ (LED) หรือติดตั้ง จำนวน ๓ งาน ประกอบด้วย - ป้ายแสดงผลอิเล็กทรอนิกส์ LED ๔ หน้า จอ LED มีขนาดไม่น้อยกว่า ๐.๗๐ เมตร ความสูงไม่น้อยกว่า ๐.๗๐ เมตร ป้ายมีหลอด LED ทำงานได้ในอุณหภูมิ ไม่น้อยกว่า -๓๐ องศา ถึง ๕๐ องศา ตั้งขายจากราคาต่อชิ้น เนื่องจากไม่มีตามบัญชี ราคามาตรฐานครุภัณฑ์	๕๕๐,๐๐๐	-	-	-	-	กองช่าง

บัญชีครุภัณฑ์

แผนพัฒนาท้องถิ่น (พ.ศ. ๒๕๖๖-๒๕๗๐)

เทศบาลตำบลเอราวัณ ตำบลท่ากระดาน อำเภอศรีสวัสดิ์ จังหวัดกาญจนบุรี

แบบ ก.๐๓

ที่	แผนงาน	หมวด	ประเภท	เป้าหมาย (ผลผลิตของครุภัณฑ์)	งบประมาณและที่มา					หน่วยงาน ที่รับผิดชอบ
					๒๕๖๖	๒๕๖๗	๒๕๖๘	๒๕๖๙	๒๕๗๐	
๗	อุตสาหกรรมและการโยธา	ครุภัณฑ์	ครุภัณฑ์โรงงาน	เครื่องฉีดน้ำแรงดันสูง จำนวน ๓ เครื่อง มีแรงดันน้ำไม่น้อยกว่า ๑,๕๐๐ บาร์ แรงดันสูงสุด ๑๐๕ บาร์ ตั้งจ่ายจากราคาท้องถิ่น เนื่องจากไม่มีสถานบัญชี ราคามาตรฐานครุภัณฑ์	๕,๐๐๐	-	-	-	-	กองช่าง
๘	อุตสาหกรรมและการโยธา	ครุภัณฑ์	ครุภัณฑ์โรงงาน	พัดลมเพดาน จำนวน ๑๐ เครื่อง พัดลมเพดานขนาดไม่น้อยกว่า ๕๖ นิ้ว ปรับแรงลมได้ ๔ ระดับ กระจายแรงลมด้วยใบพัดแบบ ๓ ใบ ได้รับมาตรฐานความปลอดภัย มอก. จากสำนักงานมาตรฐาน ผลิตภัณฑ์อุตสาหกรรม	๓๕,๐๐๐	-	-	-	-	กองช่าง
๙	เกษตรและชุมชน	ครุภัณฑ์	ครุภัณฑ์งานบ้านครัว	เครื่องตัดหญ้า แบบมือแข็ง จำนวน ๔ เครื่อง - แบบพ่นแข็งและซ็อกซอน ๑) เป็นเครื่องตัดหญ้าแบบสะพาย ๒) เครื่องยนต์ขนาดไม่น้อยกว่า ๑.๕ แรงม้า ๓) ปริมาตรกระบอกสูบไม่น้อยกว่า ๑๐ ซีซี ๔) พร้อมใบมีด (บัญชีราคามาตรฐานครุภัณฑ์ สำนักงบประมาณ ปีวาทศ ๒๕๖๗)	๓๘,๐๐๐	-	-	-	-	กองช่าง



บัญชีครุภัณฑ์

แบบพัฒนาท้องถิ่น (พ.ศ. ๒๕๖๖-๒๕๗๐)

แบบ R.๐๗

เทศบาลตำบลเอราวัณ ตำบลท่ากระดาน อำเภอศรีสวัสดิ์ จังหวัดกาญจนบุรี

ที่	แผนงาน	หมวด	ประเภท	เป้าหมาย (ผลผลิตของครุภัณฑ์)	งบประมาณและที่มา					หน่วยงาน ที่รับผิดชอบ
					๒๕๖๖	๒๕๖๗	๒๕๖๘	๒๕๖๙	๒๕๗๐	
๓๐	เกษตรและชุมชน	ครุภัณฑ์	ครุภัณฑ์โรงงาน	เครื่องโชนต์ ขนาดไม่ต่ำกว่า ๕ แรงม้า เครื่องยนต์เบนซิน ๒ จังหวะ จำนวน ๑ เครื่อง ตั้งจ่ายจากวาล์วท้องถิ่น เนื่องจากไม่มีตามบัญชี ราคามาตรฐานครุภัณฑ์	๓๕,๐๐๐	-	-	-	-	กองช่าง



ประกาศเทศบาลตำบลเอราวัณ  
เรื่อง ประกาศใช้แผนพัฒนาท้องถิ่น (พ.ศ. ๒๕๖๖-๒๕๗๐)

ด้วยเทศบาลตำบลเอราวัณ ได้จัดทำแผนพัฒนาท้องถิ่น (พ.ศ. ๒๕๖๖-๒๕๗๐) ตามขั้นตอน  
และวิธีการแห่งระเบียบว่าด้วยการจัดทำแผนพัฒนาขององค์กรปกครองส่วนท้องถิ่น พ.ศ. ๒๕๔๘ และที่แก้ไข  
เพิ่มเติมถึง (ฉบับที่ ๓) พ.ศ. ๒๕๖๓ เรียบร้อยแล้ว

อาศัยอำนาจตามระเบียบกระทรวงมหาดไทย ว่าด้วยการจัดทำแผนพัฒนาขององค์กร  
ปกครองส่วนท้องถิ่น พ.ศ. ๒๕๔๘ และที่แก้ไขเพิ่มเติมถึง (ฉบับที่ ๓) พ.ศ. ๒๕๖๓ ข้อ ๓๗ ข้อ ๒๔  
และข้อ ๒๕ จึงประกาศใช้แผนพัฒนาท้องถิ่น (พ.ศ. ๒๕๖๖-๒๕๗๐) เพื่อให้เป็นกรอบในการจัดทำงบประมาณ  
รายจ่ายประจำปี งบประมาณรายจ่ายเพิ่มเติม งบประมาณจากเงินสะสม งบประมาณตามแผนความต้องการ  
ของงบประมาณเพื่อการพัฒนาเทศบาลตำบลเอราวัณ รวมทั้งวางแนวทางเพื่อให้มีการปฏิบัติให้บรรลุ  
วัตถุประสงค์ตามโครงการที่กำหนดไว้ในแผนพัฒนาท้องถิ่น (พ.ศ. ๒๕๖๖-๒๕๗๐)

จึงประกาศให้ทราบโดยทั่วกัน

ประกาศ ณ วันที่ ๑๒ เดือน ตุลาคม พ.ศ. ๒๕๖๔

(นายกคชิตสิทธิ์ ทุมมาส)  
นายกเทศมนตรีตำบลเอราวัณ

ภาคผนวก

**ยุทธศาสตร์ขององค์กรปกครองส่วนท้องถิ่น**  
**แผนพัฒนาท้องถิ่น (พ.ศ.๒๕๖๖-๒๕๗๐)**  
**ประจำปีงบประมาณ พ.ศ. ๒๕๖๗**  
**เทศบาลตำบลเอราวัณ อำเภอศรีสวัสดิ์ จังหวัดกาญจนบุรี**

\*\*\*\*\*

**๑. วิสัยทัศน์ของเทศบาลตำบลเอราวัณ**

“คุณภาพชีวิตที่ดี เศรษฐกิจก้าวหน้า พัฒนาต่อเนื่อง สู่เมืองแห่งความสุข ภายใต้ปรัชญาเศรษฐกิจพอเพียง”

**๒. ยุทธศาสตร์** เทศบาลตำบลเอราวัณได้กำหนดยุทธศาสตร์การพัฒนาไว้ ๕ ยุทธศาสตร์ ดังนี้

๑. ยุทธศาสตร์ ด้านโครงการพื้นฐาน
๒. ยุทธศาสตร์ ด้านการส่งเสริมคุณภาพชีวิตและการรักษาความสงบภายใน
๓. ยุทธศาสตร์ ด้านการบริหารจัดการและอนุรักษ์ธรรมชาติและสิ่งแวดล้อม
๔. ยุทธศาสตร์ ด้านการศึกษา ศาสนา ศิลปวัฒนธรรม จารีตประเพณี ภูมิปัญญาท้องถิ่น กีฬา และท่องเที่ยว
๕. ยุทธศาสตร์ ด้านการบริหารจัดการบ้านเมืองที่ดี

**๓. เป้าประสงค์**

๑. พัฒนาระบบสาธารณสุขโรค สาธารณูปการ รวมทั้งโครงสร้างพื้นฐานให้ได้มาตรฐาน
๒. ส่งเสริมและพัฒนาคุณภาพชีวิตของประชาชนทุกด้านให้ดีขึ้น
๓. ส่งเสริมและพัฒนาการบริการ ด้านพัฒนาสังคม งานสวัสดิการสังคม การรักษาความสงบ การป้องกันและบรรเทาสาธารณภัย ให้ตอบสนองต่อปัญหาความต้องการของประชาชน
๔. ส่งเสริมและพัฒนาการสร้างงานและสร้างอาชีพ เพื่อเพิ่มรายได้ให้กับผู้ประกอบการและผู้ลงทุน
๕. ส่งเสริมและพัฒนาการท่องเที่ยวที่คำนึงถึงการอนุรักษ์ทรัพยากรธรรมชาติและสิ่งแวดล้อม วิถีชีวิต วัฒนธรรมชุมชน และปรัชญาเศรษฐกิจพอเพียง
๖. ส่งเสริมและพัฒนาด้านการกีฬาและนันทนาการ อนุรักษ์วัฒนธรรม ประเพณีและภูมิปัญญาท้องถิ่น
๗. พัฒนาบุคลากรให้มีประสิทธิภาพในการปฏิบัติงานและการให้บริการสาธารณะที่มีคุณภาพแก่ประชาชน
๘. ส่งเสริมสนับสนุนการมีส่วนร่วมของประชาชนทุกภาคส่วนในการพัฒนาท้องถิ่น

#### ๔. เป้าหมาย

ยุทธศาสตร์การพัฒนา	เป้าหมายแนวทาง	ตัวชี้วัดของเป้าหมาย
๑. ยุทธศาสตร์ ด้านโครงการพื้นฐาน	การพัฒนาระบบคมนาคมและขนส่งทางระบายน้ำและสะพานระบบสาธารณูปโภค สาธารณูปการ โครงสร้างพื้นฐานที่จำเป็น	<ul style="list-style-type: none"> <li>- จำนวนถนน สะพานที่ได้มาตรฐาน หรือเพิ่มจำนวนขึ้น</li> <li>- จำนวนรางระบายน้ำ ท่อระบายน้ำ ที่ได้มาตรฐาน และที่ได้ก่อสร้าง</li> <li>- การดูแล รักษา ระบบไฟฟ้าและระบบประปาที่ได้มาตรฐาน และได้รับการพัฒนาปรับปรุง</li> </ul>
๒. ยุทธศาสตร์ ด้านการส่งเสริมคุณภาพชีวิตและการรักษาความสงบภายใน	<p>๒.๑ การป้องกันและแก้ไขปัญหายาเสพติด รักษาความสงบเรียบร้อย และการป้องกันและบรรเทาสาธารณภัย</p> <p>๒.๒ การพัฒนาระบบการบริการสาธารณสุข</p> <p>๒.๓ ส่งเสริมและสนับสนุนงานด้านสวัสดิการสังคม และสังคมสงเคราะห์ การพัฒนาคุณภาพชีวิต ผู้ยากไร้ ผู้ด้อยโอกาส ผู้สูงอายุ ผู้พิการหรือทุพพลภาพ</p> <p>๒.๔ พัฒนาส่งเสริมการสร้างงานและสร้างอาชีพเพื่อเพิ่มรายได้ให้แก่ประชาชน</p>	<ul style="list-style-type: none"> <li>- จำนวนโครงการ/กิจกรรม สร้างความสงบเรียบร้อย ให้แก่ชุมชน</li> <li>- จำนวนโครงการ/กิจกรรม การฝึกอบรมเพื่อพัฒนาหรือยกระดับการให้บริการด้านสาธารณสุข</li> <li>- จำนวนโครงการ/กิจกรรม ที่เกี่ยวข้องกับการยกระดับคุณภาพชีวิตแก่ผู้ยากไร้ ผู้ด้อยโอกาส ผู้สูงอายุ ผู้พิการหรือทุพพลภาพ</li> <li>- จำนวนโครงการ/กิจกรรม หรือรายได้ที่เพิ่มขึ้นของประชาชน</li> </ul>
๓. ยุทธศาสตร์ ด้านการบริหารจัดการและอนุรักษ์ธรรมชาติและสิ่งแวดล้อม	<p>๓.๑ ส่งเสริมการอนุรักษ์ทรัพยากรธรรมชาติและสิ่งแวดล้อม เช่น การปลูกต้นไม้ การอนุรักษ์ทรัพยากรที่ดิน การอนุรักษ์ฟื้นฟูแหล่งน้ำ</p> <p>๓.๒ ส่งเสริมการบริหารจัดการขยะมูลฝอยและสิ่งปฏิกูล</p>	<ul style="list-style-type: none"> <li>- จำนวนโครงการ/กิจกรรม ส่งเสริมการอนุรักษ์ฟื้นฟูสิ่งแวดล้อม</li> <li>- จำนวนโครงการ/กิจกรรม พัฒนาระบบการจัดการขยะมูลฝอยในพื้นที่</li> </ul>

ยุทธศาสตร์การพัฒนา	เป้าหมายแนวทาง	ตัวชี้วัดของเป้าหมาย
<p>๔. ยุทธศาสตร์ ด้านการศึกษา ศาสนา ศิลปวัฒนธรรม จารีต ประเพณี ภูมิปัญญาท้องถิ่น กีฬา และท่องเที่ยว</p>	<p>๔.๑ พัฒนาและส่งเสริมคุณภาพ การศึกษาและการเรียนรู้ให้มี มาตรฐาน</p> <p>๔.๒ ส่งเสริมการท่องเที่ยวที่ค้ำึงวิถี ชีวิต สังคม วัฒนธรรมท้องถิ่น และ ปรัชญาเศรษฐกิจพอเพียง</p> <p>๔.๓ การพัฒนา ส่งเสริม และ สนับสนุนด้านกีฬาและนันทนาการ</p> <p>๔.๔ ส่งเสริมและ สนับสนุนการบำรุงพุทธศาสนา สืบ สานศิลปวัฒนธรรม จารีตประเพณี และภูมิปัญญาท้องถิ่น</p>	<ul style="list-style-type: none"> <li>- จำนวนโครงการ/กิจกรรม ส่งเสริม ด้านการศึกษา ก่อนวัยเรียน ส่งเสริม ทักษะการเรียนรู้แก่ประชาชนทุก ด้าน</li> <li>- จำนวนโครงการ/กิจกรรม ที่ เกี่ยวเนื่องกับการท่องเที่ยว การสร้าง แหล่งท่องเที่ยวใหม่ สร้างสรรค์แหล่ง ท่องเที่ยวเดิม</li> <li>- จำนวนโครงการ/กิจกรรม ที่ ส่งเสริมการออกกำลังกาย การกีฬา แก่ประชาชน</li> <li>- จำนวนโครงการ/กิจกรรม ในการ จัดงานประเพณีที่สำคัญ</li> <li>- จำนวนการจัดงานที่แสดงถึงความ จงรักภักดีต่อพระมหากษัตริย์ และ พระบรมวงศานุวงศ์</li> </ul>
<p>๕. ยุทธศาสตร์ ด้านการบริหาร จัดการบ้านเมืองที่ดี</p>	<p>๕.๑ ส่งเสริมให้บุคลากรมีการพัฒนา ความรู้ความสามารถตามเป้าหมาย อำนาจหน้าที่และภารกิจของอปท.</p> <p>๕.๒ ส่งเสริมพัฒนาการปกครอง ระบบประชาธิปไตยและส่งเสริมการ มีส่วนร่วมของทุกภาคส่วนพัฒนา ศักยภาพของบุคลากร พัฒนาและ เทคโนโลยีสารสนเทศและการจัดหา เครื่องมือ อุปกรณ์เพื่อเพิ่ม ประสิทธิภาพของการปฏิบัติงานของ ท้องถิ่น</p>	<ul style="list-style-type: none"> <li>- จำนวนโครงการ/กิจกรรม ที่พัฒนา ความรู้ความสามารถและ ประสบการณ์ในการปฏิบัติงานให้แก่ บุคลากรของเทศบาลตำบลเอราวัณ</li> <li>- จำนวนโครงการ/กิจกรรม ในการ ส่งเสริมความรู้ ความเข้าใจ เกี่ยวกับ บทบาทหน้าที่ของตนเอง ระบบ พัฒนาการปกครองระบบ ประชาธิปไตยและส่งเสริมการมีส่วน ร่วมของทุกภาคส่วนพัฒนาท้องถิ่น</li> <li>- การ พัฒนาประสิทธิภาพ และ ประสิทธิภาพในการบริหารงานและ การให้บริการเชิงรุก</li> </ul>

## ๕. กลยุทธ์

เพื่อให้บรรลุวิสัยทัศน์ และเกิดประโยชน์สูงสุดของเทศบาลตำบลเอราวัณ จำเป็นอย่างยิ่งที่จะต้องให้ความสำคัญกับการวางบทบาทการพัฒนาท้องถิ่นในอนาคตอย่างเหมาะสมและสอดคล้องกับปัญหาความต้องการของประชาชน รวมทั้งสอดคล้องกับศักยภาพและบทบาทหน้าที่ของเทศบาลตำบลเอราวัณ เพื่อให้ประชาชนได้รับประโยชน์สูงสุด ดังนั้นจึงกำหนดกลยุทธ์ ดังนี้

### ๑. ยุทธศาสตร์ ด้านโครงการพื้นฐาน

แนวทางที่ ๑ การพัฒนาระบบคมนาคมและขนส่ง ทางระบายน้ำและสะพาน

แนวทางที่ ๒ การพัฒนาระบบสาธารณูปโภค สาธารณูปการ โครงสร้างพื้นฐานที่จำเป็น

### ๒. ยุทธศาสตร์ ด้านการส่งเสริมคุณภาพชีวิตและการรักษาความสงบภายใน

แนวทางที่ ๑ การป้องกันและแก้ไขปัญหายาเสพติด การรักษาความสงบเรียบร้อย

การป้องกันและบรรเทาสาธารณภัย

แนวทางที่ ๒ การพัฒนาระบบการบริการสาธารณสุข

แนวทางที่ ๓ การสนับสนุนงานด้านสวัสดิการสังคม และสังคมสงเคราะห์ การพัฒนาคุณภาพชีวิต ผู้ยากไร้ ผู้ด้อยโอกาส ผู้สูงอายุ ผู้พิการหรือทุพพลภาพ

แนวทางที่ ๔ การพัฒนาส่งเสริมการสร้างงานและสร้างอาชีพเพื่อเพิ่มรายได้ให้แก่

ประชาชน

### ๓. ยุทธศาสตร์ ด้านการบริหารจัดการและอนุรักษ์ธรรมชาติและสิ่งแวดล้อม

แนวทางที่ ๑ การพัฒนาด้านการส่งเสริมการอนุรักษ์ทรัพยากรธรรมชาติและสิ่งแวดล้อม

แนวทางที่ ๒ การส่งเสริมการบริหารจัดการขยะมูลฝอยและสิ่งปฏิกูล

### ๔. ยุทธศาสตร์ ด้านการศึกษา ศาสนา ศิลปวัฒนธรรม จารีตประเพณี ภูมิปัญญาท้องถิ่น กีฬาและท่องเที่ยว

แนวทางที่ ๑ การพัฒนาคุณภาพการศึกษาและการเรียนรู้ให้มีมาตรฐาน

แนวทางที่ ๒ การพัฒนาการท่องเที่ยวที่คำนึงวิถีชีวิต สังคม วัฒนธรรมท้องถิ่น และ

ปรัชญาเศรษฐกิจพอเพียง

แนวทางที่ ๓ การพัฒนา ส่งเสริม และสนับสนุนด้านกีฬาและนันทนาการ

แนวทางที่ ๔ การส่งเสริมและสนับสนุนการบำรุงพุทธศาสนา สืบสานศิลปวัฒนธรรม

จารีตประเพณี และภูมิปัญญาท้องถิ่น

### ๕. ยุทธศาสตร์ ด้านการบริหารจัดการบ้านเมืองที่ดี

แนวทางที่ ๑ การส่งเสริมให้บุคลากรมีการพัฒนาความรู้ความสามารถตามเป้าหมาย  
อำนาจหน้าที่และภารกิจของอปท.

แนวทางที่ ๒ การส่งเสริมพัฒนาการปกครองระบบประชาธิปไตยและส่งเสริมการมีส่วนร่วมของทุกภาคส่วนพัฒนาศักยภาพของบุคลากร พัฒนาและเทคโนโลยีสารสนเทศและการจัดหา  
เครื่องมือ อุปกรณ์เพื่อเพิ่มประสิทธิภาพของการปฏิบัติงานของท้องถิ่น

## ๖. จุดยืนทางยุทธศาสตร์

เทศบาลตำบลเอราวัณ ได้เล็งเห็นความสำคัญในการแก้ไขปัญหาความเดือดร้อนและการพัฒนาคุณภาพชีวิตของประชาชนในพื้นที่ในด้านต่างๆ โดยเฉพาะการปรับปรุง ซ่อมแซม พื้นฟูพัฒนาการบริหารจัดการสาธารณะ หรือโครงสร้างพื้นฐาน ซึ่งถือเป็นภารกิจหลักขององค์กรปกครองส่วนท้องถิ่น ตลอดจนด้านความปลอดภัยในชีวิตและทรัพย์สิน ซึ่งพื้นที่เขตเทศบาลตำบลเอราวัณมีนักท่องเที่ยวเข้ามาเป็นจำนวนมาก ทำให้ต้องพัฒนาด้านการท่องเที่ยวในหลายๆ ด้าน ตลอดจนพัฒนาด้านศึกษา สังคม เศรษฐกิจ สภาพแวดล้อมต่างๆ ที่เกี่ยวข้องโดยตรงกับความเป็นอยู่ของประชาชนในพื้นที่ โดยยึดหลักการมีส่วนร่วมความสอดคล้องกับนโยบายรัฐบาล และแผนพัฒนาระดับต่างๆ รวมถึงการพิจารณา วิเคราะห์สภาพปัญหา ความต้องการของประชาชน และความพึงพอใจของประชาชนที่มีต่อการพัฒนา เทศบาลตำบลเอราวัณ จึงกำหนดจุดยืนทางยุทธศาสตร์การพัฒนาไว้ ดังนี้

๑. การพัฒนาชุมชนให้น่าอยู่มีความเข้มแข็ง โดยได้รับบริการสาธารณะด้านโครงสร้างพื้นฐานที่จำเป็นเพื่อรองรับการขยายตัวของชุมชนและเศรษฐกิจ
๒. การพัฒนาระบบการศึกษาและส่งเสริมศิลปวัฒนธรรมท้องถิ่น
๓. ส่งเสริมและพัฒนาศักยภาพคนและความเข้มแข็งของชุมชนในการพึ่งตนเอง
๔. การกำจัดขยะมูลฝอย สิ่งปฏิกูลและมลภาวะสิ่งแวดล้อมที่มีอย่างยั่งยืน
๕. การพัฒนาระบบการบริหารจัดการภาครัฐที่ดีและการมีส่วนร่วมจากทุกภาคส่วน

\*\*\*\*\*